

jest

POLSKI ZWIĄZEK PRZEDSIĘBIORSTW
ELEKTROTECHNICZNYCH

WARSAWA / AL. JEROZOLIMSKIE 16 / TELEFON 66-61

SPRAWOZDANIE

ZA ROK

1927

WARSAWA / 1928

POLSKI ZWIĄZEK PRZEDSIĘBIORSTW
ELEKTROTECHNICZNYCH
WARSAWA / AL. JEROZOLIMSKIE 16 / TELEFON 66-61

SPRAWOZDANIE
ZA ROK
1927

WARSAWA / 1928

Druk Galewski i Dau, Ordynacka 6.

S P I S R Z E C Z Y:

<i>I. Część sprawozdawcza.</i>	<i>Str.</i>
Władze Związku i Sekcyj	7
Skład Komisji	8
Ogólne sprawozdanie Zarządu	9
Sprawozdanie Sekcji Wytwórców	13
" " Instalatorów	15
" " Składników	20
" " Radjotechnicznej	21
" Oddziału Okręgowego Poznańsko - Pomorskiego i Koła Bydgoskiego	22
Sprawozdanie Oddziału Łódzkiego	28
" Kasowe Związku za r. 1927	30
Preliminarz budżetowy Związku na r. 1928	32
Rys historyczny Związku	33
Statystyka ilości urzędników, robotników, wytwórczości krajowej oraz importu w kg. i wartości importu w złotych w przemyśle elektrotechnicznym	34
Zestawienie statystyki wywozu wyrobów elektrotechnicznych w r. 1927 z Polski do innych krajów	36
Współpraca z Centralnym Związkiem P. P. G. H. i F.	38
Sprawozdanie z organizacji Wystawy Elektrotechnicznej na Powsz. Wystawie Krajowej w Poznaniu w r. 1929	38
Sprawozdanie Komitetu Funduszu im. Tomasza Ruśkiewicza	48
Projekt nowej nomenklatury elektrotechnicznej dla nowej taryfy celnej	50
Spis i adresy członków P. Z. P. E.	56
Statut Związku	78
<i>II. Część informacyjna (przedruki z innych publikacji).</i>	
Spis instytucji i osób, uprawnionych do legalizacji liczników elektrycznych	87
Sprawozdanie z działalności P. K. E. za okres od marca r. 1927 do stycznia r. 1928	89
Informacje Banku Gospodarstwa Krajowego o warunkach udzielania pożyczek przemysłowych bankowych	99
Wzór deklaracji członkowskiej	100

THE HISTORY OF

The history of the world is a long and varied one, encompassing the lives of countless individuals and the rise and fall of numerous civilizations. From the ancient world to the modern era, the human experience has been shaped by a complex interplay of factors, including geography, culture, and technology. The study of history allows us to understand the past and its impact on the present, providing valuable insights into the human condition and the course of our species.

In the early days of human existence, our ancestors lived in small, nomadic groups, surviving through hunting and gathering. Over time, these groups evolved into more complex societies, with the development of agriculture and the establishment of permanent settlements. The rise of ancient empires, such as the Egyptians, Greeks, and Romans, marked the beginning of a more organized and structured world.

The Middle Ages saw the emergence of feudalism, a system of land ownership and labor that dominated Europe for centuries. This period was characterized by a sense of hierarchy and a focus on religious and military power. The Renaissance brought a renewed interest in classical learning and humanism, leading to significant advancements in art, science, and literature.

The modern era is defined by the Industrial Revolution, which transformed the world through the use of machinery and mass production. This period also saw the rise of nationalism and the expansion of European colonial empires. The 20th century was marked by two world wars, the Cold War, and the space age, all of which have shaped the world as we know it today.

As we look to the future, it is clear that the challenges we face are immense. Climate change, global inequality, and the rapid pace of technological advancement are just some of the issues that will define the next chapter of our history. It is our responsibility to learn from the past and work together to create a better, more just, and more sustainable world for all.

I.

CZĘŚĆ SPRAWOZDAWCZA

CLASSIFICATION

W Ł A D Z E Z W I A Ź K U.

R a d a:

Prezes: Zygmunt Okoniewski
Wiceprezes: Emil Kühn
Sekretarz: Juljan Kraushar

Członkowie:

Edward Borkowski	Paweł Mackiewicz
Juljan Bulzacki	Tadeusz Podkóliński
Jerzy Hirszowski	Edward Potemski
Hugon Fried	Tadeusz Sułowski
Juljan Lukrec	

Z a r z ą d:

Prezes: Zygmunt Okoniewski
Wiceprezes: Emil Kühn
Sekretarz: Juljan Kraushar
Członkowie: Juljan Bulzacki
Tadeusz Podkóliński

K o m i s j a R e w i z y j n a:

Henryk de Lapierre
Marcin Maliniak
Stefan Zygałło

K o m i s j a K w a l i f i k a c y j n a:

Ferdynand Borkowski
Władysław Brokman
Leopold Ganz
Kazimierz Szpotański
Michał Zucker

S ą d Z w i ą z k o w y:

Edward Borkowski	Tadeusz Podkóliński
Wacław Brygiewicz	Edward Potemski
Leopold Ganz	Juljan Kraushar
Jerzy Hirszowski	Tadeusz Żerański

Dyrektor Związku: Piotr Januszewski

Kierownik Biura Związku: Wacław Potemski

ZARZĄDY SEKCYJ:

- Wytwórców:* St. Rejchman — przewodniczący, E. Borkowski, A. Gradenwitz, W. Sierzputowski, M. Zucker, J. Lukrec, delegat Zarządu — E. Potemski.
- Instalatorów:* T. Żerański — przewodniczący, I. Bratman, J. Boye, A. Feilchenfeld, S. Zygańło, M. Piotrowski, S. Chmielewski, del. Zarządu — P. Januszewski.
- Składników:* H. Fried — przewodniczący, F. Borkowski, M. Morawek, A. Theodor, A. Rogowski, delegat Zarządu — P. Januszewski.
- Radjotechniczna:* F. Borkowski — przewodniczący, A. Golde, G. Jakobsfeld, S. Zygańło, H. Elenberg, del. Zarządu — P. Januszewski.

K o m i s j e:

- Cennikowa:* F. Borkowski — przewodniczący, J. Hirszowski, A. Theodor, A. Rogowski, M. Bankier i A. Goldberg.
- Celna:* Juljan Lukrec — przewodniczący, Juljan Bulzacki, Moryc Bankier, Maksymilian Bajkowski, Alfred Binzer, Jan Borkowski, Hugon Fried, Jerzy Hirszowski, Stanisław Jaroszyński, Juljan Kraushar, Stanisław Kaniewski, Emil Kühn, Antoni Marciniak, Franciszek Müller, Karol Pollak, Stanisław Rejchman, Henryk Silberman, Kazimierz Szpotański, Teofil Wdziękoński, Fred Valterscheid, Michał Zucker i Tadeusz Nowiński.
- Komisja umów z elektromonterami:* T. Żerański — przewodniczący, J. Boye, St. Chmielewski, St. Zygańło, P. Januszewski.
- Pionów w domach:* Zarząd Sekcji Instalatorów.
- Badań nad nowem prawem przemysłowem:* T. Żerański, A. Feilchenfeld, E. Kühn, P. Januszewski.
- Normująca stosunki handlowe wytwórców i składników:* Ze strony wytwórców: F. Valterscheid, J. Bulzacki, H. Natanson, J. Neumark, T. Wdziękoński, E. Folkman, S. Rejchman, W. Arenstein, E. Borkowski, J. Lukrec, K. Śliwiński, W. Sierzputowski, K. Szpotański, M. Zucker, H. Silberman, „Ericsson“ (przedstawiciel). Ze strony składników: J. Hirszowski, M. Morawek, M. Kon i F. Borkowski.
- Normalizacji warunków dostaw i wykonywania robót:* W. Sierzputowski, T. Żerański, J. Straszewicz, P. Januszewski, J. Kraushar.
- Przepisów budowy i ruchu:* T. Żerański, Wł. Krukowski, K. Szpotański, J. Kraushar, A. Feilchenfeld, I. Bratman, P. Januszewski.
- Uregulowania podatku radjotechnicznego od aparatów zagran.:* F. Valterscheid, R. Rudniewski, H. Fried, F. Borkowski, I. Szczeciński, P. Januszewski, W. Potemski.
- Komisja Podatkowa:* J. Hirszowski, E. Kühn, J. Kraushar.
- Komisja Statutowa:* J. Kraushar, W. Brygiewicz, P. Januszewski.
- Komisje współpracy z instytucjami Rządow. i Komun.:* Wyznaczał Zarząd Związku odpowiednio do poruszanych spraw.
- Komisja Ekspertyz.:* Wyznaczał Zarząd Związku ekspertów do przyjęcia większych dostaw dla instytucji rządowych i komunalnych.

Delegaci:

- do Centr. Zw. Prezes Związku — Z. Okoniewski, Dyr. Związku P. Januszewski.
- do P. K. E.: Prezes Związku Z. Okoniewski i inż. J. Kraushar.

Polski Związek Przedsiębiorstw Elektrotechnicznych obchodził w roku 1927 dziesięciolecie swego istnienia i swej działalności. Historję powstania i różne etapy rozwojowe podamy na innem miejscu niniejszego sprawozdania, obecnie wplatamy tę wzmiankę historyczną w celu zaznaczenia żywotności przemysłu i handlu elektrotechnicznego w kierunku konsolidacji swego życia fachowego.

Rozwój Związku jest, jakby odzwierciedleniem rozwoju polskiego przemysłu i handlu elektrotechnicznego, który byłby już teraz o wiele większy, gdyby nie wojny w zaraniu naszej niepodległości i gdyby nie różne kryzysy ekonomiczne i gospodarcze. Stabilizacja gospodarcza wpłynęła ożywczo na przemysł elektrotechniczny. Częściowa waloryzacja ceł dokonana dopiero w r. b., nie będzie również bez wpływu na ten rozwój, a wpływ początków wprowadzania w czyn luźnego rządowego i komunalnego programu budowlanego dał się zauważyć już w końcu roku sprawozdawczego.

Przed podaniem szczegółowego sprawozdania chcemy zwrócić uwagę na rozliczne zadania, jakie Związek wykonywał. Ilość sekcji i komisji, które podane są na wstępie, ilustrują już celowość i rzeczowe ujęcie spraw, które życie gospodarcze wysuwało.

Jednym z głównych zadań Zarządu w roku sprawozdawczym było Związek zreorganizować i prace zmodernizować. Korzystając z doświadczeń szerszych podobnych organizacji, przyszlśmy do tego przekonania, że prace komisyjne jedynie mogą dać wyniki realne, — w tym kierunku też staraliśmy się prace z plenum sekcji przenieść do komisji.

Życzenia grup lub poszczególnych członków staraliśmy się w miarę możliwości i potrzeb zaspakajać.

Jednym z takich wybitnych życzeń dużej grupy członków było zorganizowanie w łonie Związku Sekcji Radjotechnicznej. Uważając radjotechnikę, a specjalnie przemysł radjotechniczny, za jedną z gałęzi wytwórczości elektrotechnicznej, Zarząd, stosownie do statutu, podał wniosek utworzenia sekcji na Walne Zebranie Związku w r. 1927 do zatwierdzenia.

Nie mniejszą wagę Zarząd przypisał utworzeniu Sekcji Oświetleniowej i w ciągu roku przygotowywał podłoże do zorganizowania powyższej Sekcji. Wniosek w tej sprawie podany będzie do zatwierdzenia Walnemu Zebraniu w r. 1928.

Racjonalizacja prac Związku polegała jeszcze na zwróceniu bacznej uwagi na zebranie materiału statystycznego, tego fundamentu wszelkich szerszych poczynań i projektów. Ogólnego zrozumienia statystyki niema

jeszcze u nas, i dlatego zebranie cyfr statystycznych nastąpiło dużo kłopotów. Szczęśliwie doszliśmy do tego, że pierwsze cyfry, wskazujące produkcję i konsumpcję maszyn i artykułów elektrotechnicznych, zebraliśmy. Jak potrzebne były te cyfry, okazało się dopiero, gdy pierwsze zaczątki statystyki opublikowaliśmy na Zjeździe Techników Zrzeszonych we Lwowie, a następnie w memorjałach do Władz z okazji pertraktacji z Niemcami. Cyfry te nie są bezwzględnie dokładne, firmy bowiem, z obaw konkurencyjnych, nie podawały swojej ścisłej statystyki. Kilka zebranych cyfr statystycznych wskazało już wytwórcom naszym niektóre niedomagania. Zwróciliśmy uwagę na produkcję krajowej porcelany elektrotechnicznej, która bezwzględnie jest niedostateczna pod względem ilości i pod względem wytrzymałości ponad 15.000 wolt. Związek porobił daleko idące zastrzeżenia w stosunku do wytwórni porcelany elektrotechnicznej i będzie miał również w przyszłości zwrócić swoją baczną uwagę na ten podstawowy fabrykat dla przemysłu elektrotechnicznego.

Stosunki z Władzami Państwowymi ułożyły się bardzo poprawne, i współpraca w różnych momentach życia gospodarczego dała poważne wyniki.

Sprawą podatkową Związek interesował się bardzo i w poszczególnych wypadkach interwenjował. Zagadnienie to łączy się z opracowywaną nową reformą podatkową, i rezultatów interwencji dla ogółu członków w tym kierunku dla zrozumiałych ogólnopaństwowych przyczyn uzyskać nie było można.

Biuro Związku wydawało członkom różnorodne zaświadczenia, w celu uzyskania pozwolenia na przywóz towarów zagranicznych, stwierdzenia pochodzenia towaru, uzyskania ulgowego cła, a wreszcie udzielało zaświadczeń w celu ułatwienia otrzymania przez członków ulgowych paszportów zagranicznych.

Z prasą nawiązaliśmy życzliwe stosunki i komunikowaliśmy jej o wszystkich przejawach naszego życia gospodarczego lub wprost zapraszaliśmy przedstawicieli prasy na nasze zebrania.

Z organizacjami społecznymi, gospodarczymi i fachowymi stykaliśmy się już to na terenie Centralnego Związku, już to z poszczególnymi związkami bezpośrednio.

Ze Związkiem Zawodowym Elektromonterów jesteśmy w ciągłej łączności. Poza wyrównywaniem warunków płac i umowami, obowiązującymi obie strony, zwróciliśmy uwagę na potrzebę stworzenia organu, któryby zajął się sprawą kwalifikacyjną monterskich.

W dalszej współpracy z tym Związkiem wydaliśmy warunki przyjmowania uczniów na praktykę i wzór umowy z rodzicami lub opiekunami uczniów.

Z organizacjami zagranicznymi naszego kierunku nawiązujemy kontakt, w celu porównania naszej działalności z działalnością zagranicznych związków. Możemy stwierdzić z pewną dumą, że działalność nasza nie odbiega od działalności pokrewnych związków zagranicznych, wypełniamy te same zadania w skromniejszym tylko zakresie.

Dział wydawniczy naszego Związku, poza wydawnictwem „Wiadomości P. Z. P. E.”, jako miesięcznika, podającego wzmianki o wewnętrznym życiu Związku i wiadomości ogólne, i cennikami, powiększyć zamierzamy wydawnictwem Kalendarza Elektrotechnicznego i wydać go w końcu roku 1928 na r. 1929. Zamierzamy również na podstawie wypracowanego przez Ministerstwo Przemysłu i Handlu wzoru wydać monografię przemysłu elektrotechnicznego.

Zaczątki Biblioteki Związkowej stworzyliśmy, przeznaczając już w preliminarzu na r. 1928 pewną sumę.

Ponawiane życzenia wytwórców elektrotechnicznych urządzenia Wystawy Elektrotechnicznej i odkładane z braku odpowiednich funduszy z roku na rok, znajdują urzeczywistnienie w zakrojonej na dużą skalę Wystawie Elektrotechnicznej na Powszechnej Wystawie Krajowej w r. 1929 w Poznaniu.

Zarząd poświęcił temu zadaniu dużo prac w końcu roku sprawozdawczego, przygotował materiał, aby w roku 1928 ostatecznie zorganizować się i wystąpić okazale na P. W. K. w r. 1929.

Wciąż wzrastające zadania Związku wymagają zwiększenia środków finansowych. Nie chcąc podwyższać składek, Zarząd znalazł zwiększone fundusze w zwiększonej liczbie członków, świeżo przybyłych. Zorganizowaliśmy Oddział Okręgowy w Łodzi, a z Oddziałem Poznańsko-Pomorskim zawiązaliśmy ścisłą współpracę. Dalsze wysiłki w kierunku stworzenia z organizacji naszej — organizacji ogólnokrajowej — nie słabną.

Wzięliśmy udział w Zjeździe Polskich Techników Zrzeszonych, na którym przedstawiliśmy krótki referat o przemyśle elektrotechnicznym i wyjaśniliśmy, co przemysł krajowy elektrotechniczny musi mieć, jakie fundamenta i jakie warunki, by mógł rozwijać się i w przyszłości uniemożliwić import. Wszystkie postulaty nasze, przedstawione na Zjazd, były przyjęte i znalazły się w ogólnym memoriale do władz państwowych i komunalnych.

W międzynarodowej wystawie Sanitarno - Higienicznej w Warszawie Związek wziął udział przez swoich członków. Kilka firm elektrotechnicznych otrzymało wysokie odznaczenia.

W drugiej stołecznej Radjotechnicznej Wystawie w Warszawie i w pierwszej w Poznaniu Związek również wziął udział przez swoich członków.

Zorganizowaliśmy wycieczkę na wystawę Naukowej Organizacji Pracy Biurowej. Parę wieczorów zajęliśmy odczytami, między innymi odczytem inż. Z. Rytla p. t. „O obliczaniu kosztów własnych w związku z racjonalną organizacją wytwórni”, oraz odczytem mecenasa Wacława Chmielińskiego „O nowym prawie przemysłowym i izbach przemysłowo - handlowych”.

Wzięliśmy udział w zbiórce zapomogowej na rzecz ofiar klęski powodzi we Wschodniej Małopolsce. Wysokość zebranej sumy wyniosła zł. 2420.

W ciągu roku sprawozdawczego zorganizowaliśmy wycieczkę do Elektro-

wni Warszawskiej, Elektrowni Okręgowej w Pruszkowie i fabryki aparatów elektrycznych „Inż. K. Szpotański i S-ka”.

Zbiórkę na fundusz ś. p. T. Ruśkiewicza prowadziliśmy z niesłabnącą energią, i zebrana suma wyniosła w roku sprawozdawczym około 12.000 zł.

W celu zobrazowania rozwoju Związku, podajemy preliminowane budżety od r. 1924 do r. 1928, a więc:

<i>Budżety.</i>	w 1924	22.558.— zł.
	w 1925	28.442.79 zł.
	w 1926	30.129.20 zł.
	w 1927	38.136.59 zł.
	w 1928	61.300.— zł.

Walne zebrania. Walnych zebrań odbyło się dwa, a mianowicie: jedno nadzwyczajne w dn. 7 stycznia i jedno zwyczajne doroczne w dn. 29 maja r. 1928.

Rada. Rada odbyła w roku sprawozdawczym siedem posiedzeń.

Posiedzenia Rady odznaczały się liczną frekwencją, wynoszącą prawie 90 proc. liczby członków Rady, i odznaczały się wielkiem zainteresowaniem sprawami Związku i jego rozwojem.

Posiedzenie Rady z dn. 19 grudnia przy współudziale zaproszonych delegatów Związków elektrotechnicznych fachowych i naukowych, zorganizowane przez nasz Związek, miało na celu wspólne wystąpienie Elektrotechników na Powsz. Wyst. Kraj. w Poznaniu w r. 1929. Musimy zaznaczyć, że głównym celem tego zebrania było wybadanie, w jakim stopniu i mierze Związki Elektrotechniczne wyczuwają wzajemną solidarność. Wynik tego badania był nadzwyczajny, i możemy być pewni, że wspólne przyszłe wystąpienia elektrotechników w życiu gospodarczem będzie cechowała ta sama solidarność.

Daliśmy inicjatywę i początek wspólnych wystąpień i będziemy w dalszym ciągu ideę łączności podtrzymywać.

Zarząd. Posiedzeń Zarządu odbyło się dwanaście.

Wywórcy. Sekcja Wytwórców odbyła pięć zebrań plenarnych i sześć posiedzeń Zarządu.

Składnicy. Sekcja Składników odbyła cztery zebrań plenarne, dwa — wspólnie z Wytwórcami oraz trzy posiedzenia Zarządu.

Instalatorzy. Sekcja Instalatorów odbyła sześć zebrań plenarnych oraz jedenaście posiedzeń Zarządu.

Radjotechnicy. Sekcja Radjotechniczna odbyła cztery zebrań sekcyjne.

Oddział na Poznań i Pomorze. Sprawozdanie z działalności Oddziału Związku naszego na Woj. Po- znańskie i Pomorskie podane jest osobno. Tutaj zaznaczamy, że Oddział ten jest nadzwyczaj żywotny i rozwija się bardzo pomyślnie, dzięki wy- trwałej i pełnej poświęcenia pracy i inicjatywie Zarządu Oddziału.

Oddział liczy 68 członków i posiada Koło w Bydgoszczy z 14 członkami.

Nasz Oddział Okręgowy w Łodzi został założony 18 maja r. 1927 i liczył na 31 grudnia r. spr. 26 członków. Bardziej szczegółowe sprawozdanie będzie podane w dalszym sprawozdaniu Związku. *Oddział Łódzki.*

Dla orientacji pozwoliliśmy sobie w zawiadomieniu o Walnym Dorocznym Zebraniu umieścić naszą rachunkową gospodarkę i preliminarz budżetowy na r. 1928, w celu zapoznania członków z poszczególnymi pozycjami.

Oto krótki rys naszej całorocznej pracy.

Przechodzimy teraz do oświetlenia więcej szczegółowego ważniejszych momentów z życia naszej organizacji.

SEKCJA WYTWÓRCÓW

Polski młody przemysł elektrotechniczny wykazał we wszystkich kierunkach nadzwyczajną ruchliwość i żywotność. Wojna celna z Niemcami i wyłonione przez nią konjunktury wskazały wytwórcom, zrzeszonym w Związku, szerokie pola działalności. Naturalnym terenem dla prac, projektów i wymiany zdań był Związek, jako jedyna gospodarcza organizacja, skupiająca prawie wszystkie wytwórnie.

Prace prowadzone były przeważnie w komisjach, a na plenum podawane były wnioski już opracowane do zatwierdzenia, jeżeli chodziło o wewnętrzne prace związkowe, jeżeli zaś były sprawy w komisjach mieszanych z komisjami rządowymi lub z komisjami innych związków, wtedy przed ostateczną decyzją zasięgnięto opinii plenum sekcji.

Na pierwszym planie prac Sekcji Wytwórców była współpraca z podkomisją elektrotechniczną unifikacyjną M. S. W. Unifikacja, technicznie umotywowana i mająca za podstawę prace Polskiego Komitetu Elektrotechnicznego, ma doniosłe znaczenie dla Państwa i stanowi bezwzględnie postęp w wytwórczości krajowej. *Unifikacja.*

Jak wiadomo, dotychczas stosowano dla odbiorników prądu różne napięcia, poczynając od 40 wolt, a kończąc na 440 i wyżej. Obecnie zalecono stosować dla odbiorników normalne napięcia. Dla urządzeń prądu stałego 110, 220, 440 wolt, dla urządzeń prądu zmiennego 125, 220 i 380 wolt, oraz dla wysokich napięć 3.000, 6.000, 15.000, 35.000, 60.000 i 100.000 wolt przy normalnej częstotliwości 50 okresów na sekundę.

Prace nad unifikacją akumulatorów, ogniw i baterji, jak również napięć i typów dla żarówek są ukończone. Współpraca powyższa i jej wyniki w roku ubiegłym przekonały zainteresowanych, że przemysł krajowy jest zdolny zaspokoić zapotrzebowania wojskowe.

W związku z ogólnokrajową organizacją urzędów państwowych i ich udoskonaleniem Ministerstwo Kolei powołało Związek do opracowania nomenklatury kolejowej, jako podstawy dla nowej taryfikacji. Prace te, w komisji, wyłonionej z Sekcji Wytwórców, były ukończone i przedstawione Min. Komunikacji. *Nomenklatura kolejowa.*

Nomenklatura celna. Sekcja Wytwórców w opracowanie nowej nomenklatury celnej włożyła dużo pracy.

Członkowie podkomisji elektrotechnicznej pod przewodnictwem prof. K. Żórawskiego składali się prawie wyłącznie z członków Związku. Stworzone Sekcje były następujące:

- 1) Maszyny, aparaty prądów silnych i akumulatory pod przewodnictwem inż. S. Kaniewskiego;
- 2) Materiały instalacyjne pod przewodnictwem dyr. J. Bulzackiego;
- 3) Prądy słabe, radjotechnika i elektromedycyna pod przewodnictwem prof. P. Trechcińskiego.

Prace były ukończone w całości w roku ubiegłym i ogłoszone są już drukiem, jako projekt do ewentualnych małych zmian, gdyby takowe zaszły w czasie prac przy oznaczaniu stawek celnych. Taryfę opracowywać będzie podkomisja w roku 1928.

Porcelana elektrotechniczna. Sprawie fabrykacji krajowej porcelany elektrotechnicznej Sekcja poświęciła wiele uwagi i trosk. Porcelana elektrotechniczna, jako podstawowy materiał przy fabrykacji maszyn, aparatów i sprzętu elektrotechnicznego, ma nadzwyczaj ważne znaczenie dla zagadnień całokształtu przemysłu polskiego i samowystarczalności Polski, zrozumiała więc jest postawa naszych wytwórców w kierunku zabezpieczenia sobie tego surowca. Istniejące dwie fabryki porcelany elektrotechnicznej „Giesche” i „Ćmielów”, mając poparcie w rodzimym przemyśle, zakroiły daleko idące plany inwestycyjne, których realizacja nastąpi w roku 1928.

Zjazdy i wystawy. Sekcja przez swych delegatów wzięła udział w zjeździe i wystawie materiałoznawczej w Berlinie w dn. 22 października — 13 listopada 1927 roku, gdzie demonstrowano pole doświadczalne do 1.000.000 wolt i gdzie przedstawiono różnego rodzaju maszyny do badania materiałów 200 typów.

Na Zjazd Polskich Techników Zrzeszonych we Lwowie w dn. 16 — 19 września r. 1927 wystawiono następujące postulaty przemysłu elektrotechnicznego:

Uchwały Zjazdu Techników. W trosce o dalszy rozwój przemysłu elektrotechnicznego Zjazd uchwalił potrzebę:

1. Racjonalnej ochrony celnej przez rewizję obecnych stawek celnych dla kategorii: a) wytworów, które mogą być w całości w kraju wyprodukowane i b) wytworów, które mogą być częściowo lub przeważnie wyrabiane w kraju, dla kategorii zaś c) wytworów, które nie są wyrabiane w kraju, pozostawienia stawek celnych dotychczasowych dla ułatwienia postępu elektryfikacji kraju w przejściowym okresie, do chwili powstania odpowiednich wytwórni w kraju.

2. Uzyskania obowiązującego przepisu dla przedsiębiorstw państwowych, komunalnych i instytucyj, będących pod kontrolą władz rządowych i komunalnych oraz Banku Gospodarstwa Krajowego, by pierwszeństwo w zamówieniach dawały przemysłowi krajowemu, z tem zastrzeżeniem, że zamówienia w firmach zagranicznych mogą być dopuszczalne, gdy przemysł krajowy nie jest w stanie wykonać dostawy na czas i gdy ceny

ofert zagranicznych nie są celowo obniżane poniżej ich własnych cen rynkowych.

3. Uzyskania zmienienia przepisu o 5 proc. wadium przy składaniu ofert przez odpowiedzialne firmy krajowe.

4. Uzyskania poparcia sfer rządowych przez kredyt dla wytwórni i przez udzielanie zaliczek z Banku Gospodarstwa Krajowego dla eksportu polskich wytworów elektrotechnicznych.

Postulaty powyższe w całości Zjazd przyjął, jako postulaty Zjazdu, i przedstawił je czynnikom miarodajnym.

Sekcja Wytwórców uchwaliła na wniosek Zarządu Związku przystąpić gremjalnie do organizacji Powszechnej Wystawy Krajowej w Poznaniu.

Szereg posiedzeń w komisjach poświęcono uregulowaniu wzajemnych stosunków między wytwórcą i hurtowym odbiorcą. Organizacja i realizacja tego zagadnienia nastrożyła wiele trudności z przyczyn niezależnych od zainteresowanych firm, a mających uzasadnienie w niedostatecznym stopniu rozwoju i wielkości przemysłu elektrotechnicznego. Zawiazane komisje w dalszym ciągu jednak pracują, a gdy czas odpowiedni przyjdzie, stosunki te uregulują się, czego najlepszym przykładem są państwa obce, w których przemysł elektrotechniczny jest rozwinięty.

Współpraca ze Składnikami.

Komisję, stworzoną z inicjatywy Sekcji Instalatorów w sprawie unormowania warunków dostaw i wykonywania robót, Sekcja Wytwórców uzupełniła przez delegowanie swoich przedstawicieli.

Warunki dostaw i wykonywania robót.

Również Sekcja Wytwórców delegowała rzeczoznawców do komisji zbadania wydanego przez P. K. E. projektu „Przepisów Budowy i Ruchu”.

Przepisy budowy i ruchu.

W kwestji ankiety państwowej Sekcja odbyła parę narad, wyjaśniających niektóre zapytania, a w konkluzji zdecydowała zalecić firmom punktualne nadesłanie odpowiedzi.

Komisja Ankietowa.

Sprawa podatków była wielokrotnie poruszana, a w szczególności sprawa podatku dochodowego i obrotowego była tematem żywych narad. Związek, jako członek Centralnego Związku, poruszył tę sprawę na tym terenie, jako zagadnienie, obchodzące wszystkie branże i wszystkich przemysłowców.

Podatki.

Wybrana specjalna komisja do spraw traktatowych usilnie pracowała nad uzupełnieniem danych, potrzebnych Min. Przem. i Hand. przy wznowionych pertraktacjach z Niemcami. W dalszym ciągu Sekcja jest w bliskim kontakcie z powyższem Ministerstwem.

Traktat z Niemcami.

SEKCJA INSTALATORÓW

Ożywienie w ruchu budowlanym, tworzące się kooperatywy prywatne, nadbudówki domów, instalacje państwowe zwiększyły ruch w przemyśle elektrotechnicznym instalatorskim. Stopniowe zwiększanie się ruchu spowodowało w końcu roku sprawozdawczego brak wykwalifikowanych monterów, a ilość sił inżynierskich okazała się za małą.

Sekcja Instalatorów w interesie przyszłości i rozwoju elektryfikacji Państwa poruszała sprawę braku inżynierów i przez Władze Związku wysunęła to zagadnienie na szersze forum do gruntownego zbadania i zaradzenia tej trudności we właściwym czasie.

Kwalifikacje elektromontatorów i rejestracja. Z zagadnieniem zwiększonego zapotrzebowania sił inżynierskich wysunęła się sprawa kwalifikacyj elektromonterskich. Właściciele przedsiębiorstw instalatorskich, jak również sami elektromonterzy, wobec rozwoju elektryfikacji, stwierdzili brak odpowiedniej niezależnej organizacji, która by kwalifikowała elektromonterów według ich naukowych i fachowo-praktycznych wiadomości. Wspólnie ze Związkiem Elektromonterów sprawa ta wysunięta jest, jako zagadnienie nadzwyczaj ważne dla obu stron, które musi być w najbliższej przyszłości uregulowane z jednoczesnym wprowadzeniem rejestracji sił elektromonterskich.

Praktykanci elektromonterscy. Kroki przygotowawcze do powyżej wspomnianego celu są już zapoczątkowane przez unormowanie stosunku pracodawców do praktykantów. Firmy związkowe zgodziły się dla dobra fachu instalatorskiego na zawieranie z rodzicami lub opiekunami praktykantów umowy o praktykę.

Umowa taka brzmi, jak następuje:

UMOWA O PRAKTYKĘ

Oplata
stem-
płowa

zawarta po trzymiesięcznym okresie próbnym, włączonym do czasu praktyki

1. Firma, przyjmująca praktykanta Adres firmy 2. Imię i nazwisko praktykanta Data i miejsce urodzenia Obywatelstwo Adres Książka robotnicza 3. Imiona i nazwisko rodziców lub opiekunów Zatrudnienie Adres
4. Warunki umowy:

- a) początek i czas trwania nauki
- b) koszt uczęszczania do szkoły zawodowej ponosi firma.

Uwaga: Firma nie jest obowiązana płacić za naukę praktykanta, który pozostaje na kursie dłużej, niżeli rok.

- c) umówione wynagrodzenie praktykanta

- d) praktykant otrzymuje:

utrzymanie: od ojca—matki—opiekuna

odzież: od ojca — matki — opiekuna

- e) rodzice lub opiekunowie obowiązani są stawić się w firmie na każde jej wezwanie pod rygorem wydalenia praktykanta.

- f) praktyka uczenia kończy się po czteroletniej praktyce zawodowej w przedsiębiorstwie elektrotechnicznym.

- g) jeżeli praktykant podczas trwania praktyki zmienia firmę, to firma, która go przyjęła dla dokończenia praktyki, winna zawrzeć nową umowę.

- h) po ukończeniu przez praktykanta całkowitej praktyki, firma obowiązana jest wydać mu odpowiednie świadectwo, przyczem czas praktyki, odbytej w innej koncesjonowanej firmie elektrotechnicznej, elektrowni lub większym zakładzie przemysłowym, posiadającym rozległe urządzenia elektryczne, zostaje zaliczony.

Warszawa, dn.

Podpis Firmy

Podpis rodziców lub opiekunów

Wyciąg z umowy, zawartej pomiędzy Polskim Związkiem Przedsiębiorstw Elektrotechnicznych, a Związkiem Zawodowym Elektromonterów, w dniu 9 listopada r. 1926

Par. 2. Klasyfikacja praktykantów.

- a) Praktykant przy wstąpieniu na praktykę obowiązany jest mieć ukończoną szkołę czteroklasową powszechną i ukończony 15-ty rok życia.
- b) Praktyka winna odbywać się w ciągu czterech lat, i w czasie trwania praktyki obowiązany jest praktykant uczęszczać na kursa fachowe.
- c) W imieniu praktykanta rodzice lub opiekunowie praktykanta zawierają umowę na piśmie z firmą na czas określony praktyki. W czasie trwania takowej praktykant nie może być wydalony lub redukowany bez poważnej przyczyny, jak również nie może być wyłącznie używany do kucia kanałów, kopania dołów, do wózka i t. d.
- d) Kandydat na praktykanta nie może przekroczyć 20-tu lat życia.

Nawiązane życzliwe stosunki z elektromonterami doprowadziły do zawierania zbiorowych umów, obowiązujących obie strony. Ostatnią umowę z dn. 9 listopada r. 1926, uzupełnioną dodatkową umową z dn. 19 października 1927 r., przytaczamy do wiadomości wszystkich członków Związku, w celu uniknięcia ciągłych zapytań o brzmienie umowy. *Umowy z elektromonterami*

U M O W A

zawarta dnia 9 listopada 1926 r. między Związkiem Przedsiębiorstw Elektrotechnicznych a Związkiem Zawodowym Elektromonterów.

1. Klasyfikacja.

Za montera uważa się pracownika, który w zakresie elektrotechnicznym przepracował minimum 4 lata i posiada odpowiednie świadectwa z praktyki.

2. Klasyfikacja praktykantów.

- a) Praktykant przy wstąpieniu na praktykę obowiązany jest mieć ukończoną szkołę 4-o klasową i ukończony 15-ty rok życia.
- b) Praktyka winna odbywać się w 4-ch lat, i w czasie trwania praktyki obowiązany jest praktykant uczęszczać na kursa fachowe.
- c) W imieniu praktykanta rodzice lub opiekunowie praktykanta zawierają umowę na piśmie z firmą na czas określonej praktyki. W czasie trwania takowej praktykant nie może być wydalonym lub redukowanym bez poważnej przyczyny, jak również nie może być wyłącznie używanym do kucia kanałów, kopania dołów, do wózka i t. d.
- d) Kandydat na praktykanta nie może przekroczyć 20-u lat życia.

3. Stawki monterów i praktykantów

obowiązujące od dn. 6.XI. 1926 r.

- I. kat. monter samodzielny za godzinę Zł. 1,40,
- II. kat. monter nieodpowiedzialny — za godzinę Zł. 1,05,
- III. kat. monter praktykant w 3 i 4 r. — za godzinę Zł. 0,40,
- IV. kat. monter praktykant w 2 roku — za godzinę 0,25,
- V. kat. monter praktykant w 1 roku — za godzinę Zł. 0,20.

Uwaga: W razie dojścia wzrostu, względnie niżki drożyzny p.g. obliczenia Komisji przy Głównym Urzędzie Stat. do wysokości 17,5 proc. kosztów utrzymania w stosunku do ustalonych na 1 listopada 1926 r., następuje rewizja plac.

4. Ilość praktykantów powinna być ograniczona w stosunku do ilości monterów, a mianowicie na 1 montera najwyżej 3 praktykantów.

5. *Djety przy wyjazdach.*

- a) oprócz stawki normalnej dla monterów:
 55 proc. bez mieszkania i bez życia,
 40 proc. z mieszkaniem i bez życia,
 25 proc. z mieszkaniem i życiem.

Dla praktykanta djety bez mieszkania i życia wynoszą zł. 3.50 dziennie.

b) Koszta wszelkich przejazdów, związane z interesami przedsiębiorcy, są zwrotne. Czas podróży liczy się na 1,5 godz. przed odejściem pociągu.

c) Godziny podróży są płatne, jako godziny zwykłe, djety obowiązują, jak w p. a.

d) Przy wykonywaniu robót w miejscowościach zbyt oddalonych od wszelkiej komunikacji, jak również w miejscach niestałych, mogą nastąpić specjalne umowy. W każdym razie obowiązuje zwrot za przejazdy tramawjowe, jeżeli miejsce roboty jest zbyt oddalone od śródmieścia.

e) W razie montażu w wozach kolejowych, będących w ruchu, o ile monter znajduje się w drodze ponad 4 godz., płaci się dodatkowo 25 proc. do płacy normalnej.

6. *Urlopy.*

Pracownikowi przysługuje po pół roku pracy 4 dni urlopu odpoczynkowego w czasie letnim, po 9 miesiącach 6 dni, następne urlopy corocznie, zgodnie z Ustawą.

7. Przy wydalaniu pracowników, należących do Związku Zawodowego Elektromonterów, wskutek poważniejszych przewinień, firmy elektrotechniczne gotowe są zawiadomić Związek Zawodowy Elektromonterów.

8. *Pośrednictwo Związku.*

O ile w firmach wakują posady, firmy gotowe są przyjmować pracowników, polecanych przez Zw. Zaw. Elektromonterów.

9. Roboty akordowe mogą być dokonywane za obopólnem porozumieniem pracodawcy z pracownikami, przyczem maximum określa się na 50 proc. zarobku lonowego.

10. Niniejsza umowa obowiązuje od dn. 6 listopada 1926 r. do dn. 5 listopada 1927 r. z prawem wypowiedzenia na 3 miesiące przed upływem terminu dn. 5.XI.27 r.

W razie niewymówienia przez którąkolwiek ze stron, umowa niniejsza otrzymuje moc prawną na rok następny.

Związek Przedsiębiorstw Elektrotechnicznych

(—) Kraushar, (—) Żerański, (—) Markowicz (—) Chmielewski.

Związek Zawodowy Elektromonterów

(—) Brydowski, (—) Michnowski, (—) Łukasiewicz.

Okręgowy Inspektor Pracy 1-go Okręgu niniejszym zaświadcza, że umowa zawarta dnia 9 listopada 1926 r. między Związkiem Przedsiębiorstw Elektrotechnicznych, a Związkiem Zawodowym Elektromonterów, nie zawiera punktów sprzecznych z prawem.

Okręgowy Inspektor Pracy 1-go Okręgu

(—) Z. Bohuszewicz.

Warszawa, dnia 19.XI. 26 r.

UMOWA UZUPEŁNIAJĄCA.

W wyniku konferencji, odbytej w dn. 19 października r. 1927 w lokalu Polskiego Związku Przedsiębiorstw Elektrotechnicznych (Jerozolimska 16-6) przedstawiciele P. Z. P. E., oraz Zawodowego Związku Elektromonterów z drugiej strony, p. 3-ci umowy z dn. 9 listopada r. 1926, zawartej między obu Związkami, został zmieniony jak następuje:

Od dn. 15-go października r. 1927 obowiązują stawki:
 Monter I-ej kategorii (samodzielny) — za godz. zł. 1.60;
 Monter II-ej kategorii (nieodpowiedzialny) — za godz. zł. 1.20;
 Praktykant w 3 i 4-tym roku — za godz. zł. 0.45;
 „ w 2 roku — za godz. zł. 0.30;
 „ w 1 roku — za godz. zł. 0.20.

Niniejsze zostaje stwierdzone podpisami obecnych przedstawicieli obu Związków.
 Warszawa, dnia 19 października r. 1927.

(—) Żerański, (—) Chmielewski, (—) Boye, (—) Zygałto,
 (—) Grochowina, (—) Stolarczyk, (—) Jeżewski, (—) Lu-
 bański, (—) Łukasiewicz.

Dyrektor Związku

(—) P. Januszewski.

Nowe prawo przemysłowe, które ukazało się w dn. 7 czerwca 1927r., Nowe pra-
 zaliczyło fach instalatorski do szeregu fachów, które wymagają przed- wo prze-
 wstępnej koncesji rządowej na zasadzie cenzusu naukowego i praktyczne- myslowe.

Szereg posiedzeń Zarządu Sekcji poświęcony był nowemu prawu, a do
 przepisów wykonawczych do ustawy Sekcja przez Władze Związku zgło-
 siła do Min. Przem. i Handlu swoje uwagi i uzupełnienia.

Nowe prawo umieszczone jest w Dzienniku Ustaw Rzeczyposp. Polskiej
 Nr. 53, z dnia 15.VI.1927 r.

Propaganda zastosowania energii elektrycznej we wszystkich dziedzi- Propagan-
 nach życia stanowi zagadnienie pierwszorzędnej wagi. Sekcja Instalatorów da.
 nie szczędziła w roku sprawozdawczym trudów i wysiłków, by racjonalną
 propagandę zapoczątkować.

Nie ograniczając się do uczestnictwa w ogólnokrajowej organizacji pro-
 pagandowej przy Związku Elektrowni Polskich, w której Związek nasz jest
 reprezentowany, Sekcja wyłoniła ze swego grona specjalną komisję pro-
 pagandową, mającą za cel z pomocą ulotek, ogłoszeń, odczytów i reklam
 świetlnych, propagowanie zużycia energii elektrycznej.

Propaganda zaczęła się na terenie działalności Okręgowej Elektrowni Ułatwienia
 w Pruszkowie, która w zrozumieniu własnych interesów i interesów ogóln- kredytowe.
 nych zapoczątkowała udzielanie 6-ciomiesięcznych i dłuższych kredytów
 wekslowych dla instalatorów, wykonywujących roboty i dostarczających
 sprzęt elektrotechniczny na terenie uprawnień tej elektrowni.

Wzorowano się tutaj na podobnych ułatwieniach które dają instalato-
 rom zagraniczne elektrownie i przez które osiągnięte były nadzwyczajne
 rezultaty.

Przykład tej ścisłej współpracy elektrowni pruszkowskiej z instalatora-
 mi i jej dodatnie wyniki bezwątpienia pobudzą nasze inne elektrownie do
 tej samej akcji.

Sekcja w szeregu posiedzeń, na które zapraszano przedstawicieli inspek- Piony
 cji elektrycznej, zajmowała się rozwiązaniem trudności, wynikających dla domowe.
 instalatorów z wadliwego postawienia sprawy pionów domowych i prze-
 ciążenia kabli niskiego napięcia w sieci warszawskiej.

Transformatory. Starano się znaleźć jakąś drogę wyjścia w żądaniach Elektrowni Warszawskiej udzielania pomieszczeń na transformatory.

Narady są w biegu, i Sekcja ma nadzieję, że wszystkie przeszkody, tamujące rozwój elektryfikacji mało zelektryfikowanej Warszawy, będą usunięte.

Przepisy Budowy i Ruchu P. K. E. Sprawą projektu „Przepisów Budowy i Ruchu“, wydanych przez Polski Komitet Elektrotechniczny, Sekcja zajmowała się na szeregu posiedzeń plenarnych i komisyjnych. Ponieważ „Przepisy“ dotyczą również budowy maszyn i aparatów, więc postanowiono komisję uzupełnić w równej liczbie przez udział wytwórców. Opinia komisji, zatwierdzona przez Zarząd Związku, przesłana została Polskiemu Komitetowi Elektrotechnicznemu do uwzględnienia przy wydawaniu mających obowiązywać już „Przepisów Budowy i Ruchu“.

Musimy tutaj z żalem zaznaczyć, że czas, dany komisji do zaopiniowania, był tak krótki, że część tylko „Przepisów“ mogła być przestudjowana.

Życie wskaże, czy wydane i już obowiązujące „Przepisy“ będą w całej rozciągłości wykonalne, czy też zajdzie wkrótce potrzeba rewizji.

SEKCJA SKŁADNIKÓW

Sekcja zorganizowała specjalną komisję cennikową, która w razie potrzeby, t. j. niżki lub wyżki cen jednostkowych wydaje cenniki.

Wydawnictwo, choć pojawiające się tylko perjodycznie, cieszy się u władz rządowych i komunalnych w Warszawie, jak również na prowincji, popularnością. Ostatnie cenniki były zupełnie wyczerpane.

Sekcja zamierza wydawnictwo uzupełnić i wydać w innej szacie.

Wywiady. Sprawę wywiadów o firmach, które dopuszczają swoje weksle do protestu, Sekcja poddawała wielokrotnym debatom.

Posługiwanie się wywiadem, specjalnie trudniących się tem biur, zawodzi i nie jest pewne, zorganizowanie zaś własnego biura pociąga za sobą koszta tak wielkie, że Sekcja nie może sobie na to pozwolić. Postanowiono do czasu wyświetlenia tej sprawy posługiwać się wzajemnem wskazywaniem firm niesumiennych.

Polityka sprzedaży. Wzorem zagranicy poruszono myśl odciążenia większych wytwórni od sprzedaży wyrabianych przez nich maszyn, aparatów i sprzętu instalacyjnego i stworzenia osobnych sprzedażnych ośrodków.

Myśl wykonalna zagranicą, gdzie przemysł elektrotechniczny jest potężny, u nas jednak jeszcze przedwczesna.

Zamierzenia te w imię wyższego poziomu handlu Związek, jako organizacja, popiera.

Rzeczoznawcy. Na wniosek Sekcji Związek wystąpił o mianowanie w komisjach podatkowych rzeczoznawców z grona przemysłowców elektrotechnicznych. Związek podał kilkanaście nazwisk, które przeważnie zaaprobowano.

Podatek obrotowy. W tej tak ważnej sprawie Sekcja interwenjowała przez Dyрекcję Związku u władz miarodajnych i w wielu wypadkach pomyłki prostowano.

SEKCJA RADJOTECHNICZNA

Sekcja powstała na skutek życzenia firm związkowych, które posiadają wytwórnie lub składy radjosprzętu. Sekcja została zatwierdzona przez Walne Zebranie w dn. 28 kwietnia 1927 r., a zebranie organizacyjne w dn. 24 maja wybrało już zarząd Sekcji.

Sekcja na wstępie swej działalności zajęła się sprawą 20 proc., 10 proc. i 2 proc. podatku, pobieranego od aparatów i radjosprzętu pochodzenia zagranicznego, i mającego na celu protekcję krajowego przemysłu. Wyłoniona komisja przy współpracy pokrewnych Związków, dopiero w bieżącym roku zakończyła prace, które znalazły aprobatę Zarządu Związku, i które dały wyraz w zbiorowym memorjale do Ministerstwa Poczt i Telegrafów o skasowanie tych podatków.

*Podatek
20, 10 i 2%*

Potrzeba Sekcji, jako fachowego, doradczego i mającego niezależną opinię czynnika, okazała się bardzo na czasie. Jako pierwszą obszerną pracę dla Min. Przem. i Hand. Sekcja wykonała i podała zestawienie cen i wag odbiorników dedektorowych i lampowych fabrykacji krajowej i zagranicznej, również podała zestawienie cen, typów i wag wszystkich artykułów radjotechnicznych, krajowych i zagranicznych.

*Współpraca z Min.
Przem
i Handl.*

Wystąpienie to Sekcji było zadokumentowaniem jej istnienia wobec Władz.

Sekcja nawiązała życzliwe i poparte powagą stosunki z pokrewnymi Związkami i wszędzie, gdzie można było, wykazywała swą solidarność.

*Współpraca z innymi
związkami.*

Poparcie Drugiej Stołecznej Wystawy Radjowej z dn. 8 — 17 października 1927 r., urządzonej przez Zrzeszenie Przedsiębiorstw Radjotechnicznych w Polsce, było potwierdzeniem tych dążeń.

Delegatem Sekcji na Wystawie Radjotechnicznej w Berlinie był p. Hugon Fried, który złożył szczegółowe sprawozdanie.

Ekspertyzy.

Delegowani przez Sekcję rzeczoznawcy w urzędzie walki z lichwą rzeczowo i na podstawie cyfr skutecznie bronili zrzeszone firmy przed zarzucanymi im rzekomymi wykroczeniami.

Wszystkie rozporządzenia rządowe w sprawie wyrobu, handlu oraz eksploatacji urządzeń radjotechnicznych były omawiane na zebraniach Sekcji.

*Rozporządzenia
Rządowe*

S P R A W O Z D A N I E

z działalności Oddziału Okręgowego Poznańsko - Pomorskiego

za rok 1927.

Rok sprawozdawczy był 6-tym w życiu Oddziału.

W dniu 1 stycznia 1927 r. Oddział liczył 58 członków.

Przyjęto w ciągu roku sprawozdawczego 14 członków.

Wystąpiło w tymże czasie — 4 członków.

Ilość członków na 1 stycznia 1928 — 68 członków.

Przyczyna wystąpienia członków była w trzech wypadkach likwidacja przedsiębiorstw, w jednym wypadku względ natury konkurencyjnej.

W roku sprawozdawczym odbyto 1 Walne Zebranie, 1 Nadzwyczajne Walne Zebranie; 9 Zebrań zwyczajnych; 17 Zebrań Zarządu, oraz 5 konferencji specjalnych.

Przeciętna frekwencja na zebraniach 60 proc.

Walne Zebranie Oddziału w dniu 22 stycznia 1927 r., na którym przewodniczył inż. K. Gaertig, a sekretarował p. Patalas z Bydgoszczy, w obecności 42 członków o 55 uprawnionych głosach, poświęcone było sprawozdaniu z działalności w okresie pierwszych 5-ciu lat istnienia.

Sprawozdanie to ukazało się wcałej rozciągłości na łamach Rynku Metalowego i Maszynowego Nr. 3 z roku 1927.

Zestawienie rachunkowe, potwierdzone przez Komisję Rewizyjną w osobach pp. Dyr. Brusikiewicza i J. Podkowińskiego, zostało przez Walne Zebranie zatwierdzone, a Zarządowi w osobie skarbnika udzielono pokwitowania.

Nowy Zarząd wybrano w następującym składzie:

Prezes — Witold Piński,

Wice-prezes — Stanisław Chempiński,

Sekretarz — Edward Żołubak,

Skarbnik — Bronisław Waligórski,

Zastępca sekretarza — Wojciech Buławski,

Zastępca skarbnika — Władysław Czerniak.

Syndykiem Oddziału zatwierdzono ponownie inż. Karola Trompeteur'a.

Do Komisji Rewizyjnej powołano: pp. A. Englerta i W. Makowskiego.

W skład Sądu Oddziału weszli pp. inż. St. Ciszewski z Bydgoszczy, inż. Stenzel, Biskupski, Gaertig i Namysł; jako zastępcy pp.: Przedstawiciel f-my „Philips” Makowski, Pawlak, Idaszak i Jagodziński.

Delegatami do Rady Związku Przedsiębiorstw Elektrotechnicznych w Warszawie wybrano pp. inż. K. Trompeteur'a, E. Namysła i J. Pawlaka.

Delegatami do Zjednoczenia Związków Cechowych wybrano pp. inż. F. Biskupskiego i Leona Bryze.

Nadzwyczajne Walne Zebranie w dniu 31 maja 1927 r. w obecności 29 członków, na którym przewodniczył inż. Biskupski, a sekretarzował inż. Żołubak, rozpatrywało sprawozdanie Zarządu o zamierzeniach Związku na Walnym Zebraniu Zjednoczenia Związków Cechowych, oraz sprawę rozbudowy sieci Elektrowni Miejskiej i kosztorysowanie prac.

Uchwalone na tem zebraniu rezolucje zostały przez Zarząd w całej pełni wykonane.

Delegaci do Związku w Warszawie brali udział w jednym Walnym Zgromadzeniu oraz 4 posiedzeniach Rady. Protokoły tych zebrań podano swego czasu do wiadomości Członków bądź w formie sprawozdania, bądź w formie okólników.

Delegaci do Zjednoczenia Związków Cechowych brali udział w jednym Rocznych Walnym Zebraniu oraz 3 Zjazdach Delegatów.

Z ważniejszych zagadnień, poruszanych w Zjednoczeniu, należy wymienić Ustawę Przemysłową, oraz deklarację Rzemiosła w sprawie rzeczowej współpracy z Rządem na niwie gospodarczej, w których to Zebraniach nasi delegaci brali bardzo czynny udział.

Sąd Związkowy w roku sprawozdawczym zwoływany nie był.

Stosunek nasz do innych Organizacji był zawsze poprawny i budujący. — Dzięki zabiegom Prezesa i delegatów, doprowadzono w ciągu roku sprawozdawczego do porozumienia i zgody między Związkiem Tow. Przemysłowych a Zjednoczeniem Związków Cechowych, co dla konsolidacji drobnego Przemysłu, Rzemiosła i Kupiectwa posiada pierwszorzędne znaczenie.

W kwestji realizacji budowy Domu Rzemieślniczego, Oddział nasz może słusznie poszczycić się położonymi dla tego dzieła wysiłkami.

Dzięki sympatycznym stosunkom, jakie Zarząd utrzymywał z organizacją naukową „Stowarzyszeniem Elektrotechników Polskich” — Koło Poznańskie, Członkowie Oddziału brali w roku sprawozdawczym udział w następujących Zebraniach odczytowych:

31 marca 1927 r. — Inż. Cz. Załęski: „O fabrykacji żarówek”.

25 maja i 9 czerwca — Inż. K. Trompeteur: „Elektryfikacja w świetle rozwoju Elektrowni”.

28 czerwca 1927 r. — Inż. Koroński: „Prostowniki rtęciowe dużej mocy”.

8 października 1927 — Inż. Piński: „Elektrownia Miejska w Buku”.

„ „ Inż. Kassern: „O teorii względności”.

21 grudnia 1927 — Prof. inż. G. Sokolnicki: „O polskich przepisach budowy i ruchu urządzeń elektr.”.

Na Zjeździe Techników Polskich we Lwowie w dniach 17 — 19 września 1927 r. reprezentował nasz Oddział inż. K. Trompeteur, biorąc czynny udział w obradach, a przede wszystkim przy rozpatrywaniu kwestii zreformowania przepisów o składaniu wadja przy dostawach rządowych.

Zarząd Oddziału stał w stałym kontakcie z Izbą Przemysłowo - Handlową i Izbą Rzemieślniczą. Do najważniejszych spraw zaliczyć należy: Konferencję z przedstawicielami Izby Rzemieślniczej w sprawie szkolnictwa zawodowego; poparcie wniosku Dyrekcji Państw. Szkoły Budowy Maszyn w Poznaniu w sprawie rozbudowy warsztatów szkolnych i laboratoriów; Konferencję w sprawie Komisji Szacunkowej przy Izbie Skarbowej, do której Oddział nasz przedstawił 10-ciu kandydatów; Konferencja w Izbie Przemysłowo - Handlowej w sprawie rozszerzenia działalności Izby na całe Województwo Poznańskie i ustalenie w Bydgoszczy Ekspozytury Izby; oraz liczne konferencje w obu Izbach w sprawie Ustawy Przemysłowej.

Aczkolwiek nowa ustawa, specjalnie pod względem zawodu elektro-instalacyjnego, nie uwzględniła wszystkich naszych dezyderatów, to niemniej Zarząd uczynił wszystko, by postulaty nasze znalazły w odnośnych memoriałach należyty wyraz.

Sprawę budowy nowej Elektrowni Miejskiej w Poznaniu śledził Zarząd najdokładniej. W kwestji tej wysłał umotywowany memoriał oraz interwenjował w Deputacji dla Wody i Światła przy Magistracie stoł m. Poznania.

W stosunku do Elektrowni zajmował Zarząd stanowisko rzeczowe, domagał się jednak kategorycznie przeprowadzenia słusznych postulatów. Najważniejsza ze spraw — „koncesyjna” — została definitywnie załatwiona przez nową Ustawę Przemysłową.

W roku sprawozdawczym pracowały następujące Komisje:

pod przewodnictwem inż. K. Gaertiga: „W sprawie ustalenia ogólnych kosztów handlowych przedsiębiorstwa elektro-instalacyjnego”.

pod przewodnictwem inż. Biskupskiego: „w sprawie ustalenia „Ogólnych warunków dostawy”.

pod przewodnictwem inż. Biskupskiego: w sprawie „Spółdzielni Związkowej”.

inż. K. Trompeteur'a: w sprawie „Ujednostajnienia cen jednostkowych za prace przy sieci wysokiego napięcia”.

Z ważniejszych spraw bieżących, przeprowadził Oddział następujące interpelacje na rzecz członków: w sprawie wysokości dzierżawy od reklamy neonowej dla f-my „Philips”; w sprawie podatku za radjosprzęt wprowadzony wzgl. przemycony z Gdańska; w sprawie sprzedaży przez Elektrownię Miejską w Poznaniu artykułów elektrotechnicznych konsumentom; w sprawie kucia kanałów w murach przez personel elektro - instalacyjny przy pracach rządowych i samorządowych; w sprawie udzielania przez Elektrownię Miejską w Poznaniu i Ostrowie koncesji osobom, nieposiadającym wykształcenia zawodowego; w sprawie stosunków, panujących na terenie m. Gdyni i Kamiennej Góry.

Czyniąc zadość wymogom obecnych warunków życiowych, Oddział wydał nową taryfę płac, która ustanawia następujące wynagrodzenie:

monter przodownik — do Zł. 1,20 za godz.

„ samodzielny — od Zł. 0,88 — 1,05 za godz.

„ z praktyką 2 — 4 lat Zł. 0,75 za godz.

„ z praktyką do 2 lat Zł. 0,64 za godz.

za strawne i noclegi przy podróżach do 3 dni — Zł. 7.50 na dobę.

ponad 3 dni — Zł. 5.— na dobę.

Do dalszych prac Zarządu należy zaliczyć kwestję Powszechnej Wystawy Krajowej w r. 1929. Zarząd Oddziału łącznie z Centralą w Warszawie poświęcił tej sprawie dużo uwagi, której rezultatem, ostatnio powzięta uchwała Rady Związku, akceptowana przez Dyрекcję Wystawy. Streszcza się ona, w tem, że Elektrotechnika polska weźmie gremjalny udział w Wystawie w wybranej na ten cel Hali Maszyn.

Do głównego Komitetu Wystawy przy Polskim Związku Przedsiębiorstw Elektrotechnicznych, weszli z ramienia Oddziału pp. W. Piński i K. Trompeteur.

Zarząd, idąc po linii rozszerzenia praktycznej działalności Oddziału, uznał, że jednym z kardynalnych do tego sposobów jest utrzymywanie członków w stałym kontakcie z naukowym życiem elektrotechniki w kraju i zagranicą.

W tym celu zaabonował kilka najbardziej dla naszego zawodu odpowiadających czasopism polskich i zagranicznych, inicjując w ten sposób Bibliotekę Oddziału Zw., która w chwili obecnej liczy 34 tomów po części oprawionych, po części broszurowanych.

Celem wykorzystania istniejących już źródeł informacyjnych obowiązkiem jednego z członków Zarządu będzie stałe referowanie publikacyj na posiedzeniach oraz podawania takowych do wiadomości członków zamiejscowych.

Stan majątkowy Oddziału przedstawia się skromnie.

Po uwzględnieniu własności ruchomej, na którą składają się: sztyld Oddziału, szafka do akt, maszyna do pisania, 34 książek i kilka stempli, Oddział żadnego majątku ani funduszu nie posiada.

Przyczyną tego, to nadmiernie niskie składki członkowskie, oraz wpływy, osiągnięte z innych źródeł, w przeciwieństwie do wzmagających się wydatków, powodowanych wymogami życia Oddziału, stale i intensywnie się rozwijającego.

Biorąc pod uwagę ciężkie zadanie, które między innymi będzie musiał spełnić przyszły Zarząd w związku z Wystawą Krajową w r. 1929; konieczność utrzymywania stałego kontaktu z Centralą w Warszawie i Kołem Bydgoskiem; organizacja Pomorza, unormowanie stosunków z Elektrowniami i konieczność utrzymania biura Oddziału, Członkowie Oddziału winni pospieszyć we własnym interesie z pomocą i zaaprobować wniosek Zarządu o podwyższenie składek.

Rachunek kasy, który przedstawi szczegółowo skarbnik Oddziału, zamy-

ka się na dzień 31 grudnia 1927 r. po stronie dochodu sumą zł. 2198.61, po stronie rozchodu sumą zł. 3.173.11.

Deficyt pokryty został wpływami nadzwyczajnymi, uzyskanymi w drodze datków nadzwyczajnych.

Poznań, 20 lutego 1928 r.

(—) *W Piński*
Prezes

(—) *E. Żołubak*
Sekretarz

(—) *B. Waligórski*
Skarbnik

RACHUNEK KASY

WINIEN		MA	
Saldo gotówkowe z r. 1928. . .	663.25	Koszty podróży delegatów . . .	1.030.—
Odsetki depozyt.	18.31	Kalendarz Rynku Metal.	115.20
Rach. wpisów 30.—		Godło związkowe	8.50
„ składek 792.—		Maszyna do pisania.	669.60
„ dod. na pers. 605.50	1.427.50	Zaległe składki do Centrali za rok 1926	59.20
Za druki	34.55	dto 1927	249.60
Zysk z balu	55.—	„ Zjednocz. Związków . . .	115.20
		Druki.	267.75
		Koszty sekretarjatu.	580.41
		„ skarbnika	5.65
		Książki	27.—
Deficyt	974.50	Różne	45.—
	Zł. 3.173.11		Zł. 3.173.11

Zgodność powyższego rachunku Kasy stwierdza Komisja Rewizyjna w osobach pp. *A. Englerta* i *W. Buławskiego*.

Poznań, dnia 6 lutego 1928 r.

P R O T O K Ó Ł

Na posiedzeniu Komisji Rewizyjnej, odbytem w dniu 6 lutego 1928 r., pp. inż. *W. Buławski* i *A. Englert*, pierwszy w zastępstwie p. *Makowskiego*, który ze Związku wystąpił, stwierdzono zgodność wydatków z przedstawionymi dowodami kasowymi.

Również prowadzenie ksiąg uznano za prawidłowe i zgodne z postanowieniami ksiązkowości.

Komisja Rewizyjna stwierdza prawidłową gospodarkę Oddziału, stwierdza jednakże równocześnie, że istniejące wpływy ze składek i t. p., są w stosunku do wymogów, jakie Oddział stale się rozwijający posiada, za szczupłe. Deficyt, który wykazują książki, pokryto z dochodów nadzwyczajnych. Ponieważ jednak na wpływy nadzwyczajne liczyć nie można, Komisja zaleca podwyższenie składek w myśl wniosku Zarządu.

Komisja Rewizyjna wnosi zatem o udzielenie skarbnikowi pokwitowania. Poznań, dnia 6 lutego 1928 r.

(—) *Inż. W. Buławski*, (—) *A. Englert*.

ZESTAWIENIE FAKTYCZNEGO PRELIMINIARZA NA R. 1928

Saldo w gotówce . . .	504.79		Składki do Centrali	636.—
„ „ Banku	200.—	704.79	„ „ Zjedn.	120.—
Zaległe składki z r. 1927 . . .	474.—		„ na Dom Rzemieśl.	500.—
„ dodatki	251.—		Dotacja dla sekretarjatu	600.—
„ składki na Dom. Rzem.	500.—		Biblioteka	200.—
„ za druki	322.—		Druki etc.	250.—
Składki w r. 1928	3.180.—		Rozjazd delegatów	2.000.—
Dodatki za personel	858.—		Do dyspozycji Zarządu	2.079.79
Koło Bydgoskie	96.—			
	Zł.	6.385.79		Zł. 6.385.79

Poznań, dnia 20.II. 1928 r.

S P R A W O Z D A N I E

za Koło Związkowe w Bydgoszczy.

Rok sprawozdawczy był 2-gim w życiu Koła.

W dniu 31 grudnia 1927 Koło liczyło 14 członków.

Walne Zebranie Koła, odbyte w dniu 13 stycznia 1927, któremu przewodniczył p. Brukaszewicz, a sekretarzował p. Patalas, wybrało Zarząd Koła w składzie następującym:

Prezes — p. Pawlak,
 Wice-prezes — p. Ziętak,
 Sekretarz — p. Patalas,
 Skarbnik — p. Schulz.

Do Komisji Rewizyjnej wybrano pp. Brukaszewicza i p. Jączkowskiego.

Delegatem na Walne Zebranie wybrano p. Brukaszewicza.

Na życie Koła w Bydgoszczy wpływał w roku sprawozdawczym bardzo ujemnie fakt nieuruchomienia do tej pory jeszcze Elektrowni Miejskiej oraz ospałe traktowanie tak ważnej dla członków naszych w Bydgoszczy sprawy przez czynniki miarodajne.

W tej życiowej kwestji interwenjowało Koło Bydgoskie kilkakrotnie w Magistracie i Decernacie, a przez naszą Centralę również w Województwie i Urzędzie Likwidacyjnym.

(—) W. Piński, prezes, (—) B. Waligórski, skarbnik
 (—) E. Żołubak, sekretarz.

Poznań, dnia 20.II.1928 r.

S P R A W O Z D A N I E

z działalności Łódzkiego Oddziału Okręgowego za rok 1927.

Działalność Łódzkiego Oddziału P. Z. P. E. datuje się od dn. 17 maja 1927 roku, w którym to dniu odbyło się pierwsze posiedzenie organizacyjne.

Zarząd, po ukonstytuowaniu się, przystąpił do organizacji Oddziału.

Skład Zarządu następujący:

Prezes — St. Jaroszyński.
 Wice-prezes — E. Bolkowski
 Sekretarz — I. Bigalke
 Skarbnik — K. Borkowski
 Członek Zarządu — P. Zauder.

Faktyczna działalność Oddziału zaczyna się od miesiąca października. Od tego miesiąca zaczęły obowiązywać składki członkowskie, a ilość członków zapisanych wynosiła 16 firm.

W pierwszym rzędzie Zarząd zajął się rejestracją Oddziału u Władz miejscowych. Następnie opracował klasyfikację członków i podzielił ich na 3 kategorie. Kategoria pierwsza opłaca 20 zł. miesięcznie i korzysta na walnych zebraniach z 3-ch głosów, druga kategoria opłaca 10 zł. miesięcznie i korzysta z 2-ch głosów, kategoria trzecia opłaca 5 zł. miesięcznie i korzysta z jednego głosu. Oprócz stałych składek miesięcznych każda zgłaszająca się firma wpłaca tytułem wpisowego zł. 10.

Do dnia 31 grudnia roku 1927 przyjęto na członków Oddziału 26 firm, a mianowicie:

10 firm I kategorii
 11 firm II „
 5 firm III „

W dniu 9 września roku sprawozdawczego Zarząd przystąpił do organizacji Sekcyj. Po szeregu zebrań zorganizowano Sekcję Składników i Sekcję Instalatorów. Sekcje wybrały swoje zarządy, a zgłaszane przez nie dezyderaty były przez Zarząd Oddziału w miarę możliwości załatwiane.

W ciągu czasu sprawozdawczego Zarząd Oddziału odbył 13 posiedzeń, z których dwa były poświęcone organizacji sekcji, jedno posiedzenie odbyło się wraz z Zarządami sekcji Składników i Instalatorów, celem ujednostajnienia interesów członków obu sekcji, przyczem to wspólne posiedzenie wybrało specjalną komisję do opracowania cennika, obowiązując mającego wszystkich zrzeszonych.

Zarząd Oddziału, w myśl dezyderatu Sekcji Instalatorów, zwrócił się do Dyrekcji Elektrowni Łódzkiej z propozycją odbycia wspólnej konferencji Dyrekcji Elektrowni z przedstawicielami Zarządu Oddziału, w celu uregulowania miejscowych nieporozumień na tle wykonywania instalacyj

i dostaw elektrotechnicznych. Prace nad tą sprawą nie są jeszcze ukończone.

W dn. 19 grudnia roku sprawozdawczego Zarząd Oddziału delegował swoich przedstawicieli w osobach pp. Jaroszyńskiego i Leiserowicza do Warszawy na posiedzenie Rady P. Z. P. E.

Zarząd Oddziału zdaje sobie sprawę, że działalność dotychczasowa była mało owocna, lecz nie ustaje w usiłowaniach przeprowadzenia szerszej agitacji wśród poważniejszych miejscowych firm elektrotechnicznych, by wywołać większe zainteresowanie się sprawami zawodu elektrotechnicznego na gruncie łódzkim i pobudzić ogół do pracy społeczno - gospodarczej.

WPLÝWY		WYDATKI	
Składki członkowskie	4.200	30% od składek na rzecz Centrali	1.260.—
		Lokal	1.200.—
		Sekretarz	800.—
		Woźny	240.—
		Wyjazdy	400.—
		Porto i materiały piśmienne .	300.—
	Zł. 4.200		Zł. 4.200.—

Budżet na
r. 1928
Łódzkiego
Oddziału
P. Z. P. E.

Łódzki Oddział Polskiego Związku
Przedsiębiorstw Elektrotechnicznych

Prezes (—) *St. Jaroszyński*

Skarbnik (—) *K. Borkowski*

I WYDATKÓW ZA ROK 1927
 siębiorstw Elektrotechnicznych

WYDATKI

R-k Administracji:			
a) pensje	25,225.—		
b) komorne	1,373.36		
c) światło	304.04		
d) telefon	375.82		
e) materiały piśmienne	962.91		
f) prenumeraty	337.—		
g) opał	188.45		
h) różne wydatki: inkaso składek, tramwaje i drobne wydatki biu- ra i dyrekcji, utrzymanie po- rządku	1,888.39		
i) porto i stemple	628.32		
j) kasa chorych	120.76		
k) manipulacje P. K. O.	14.80	31,418.85	
R-k Cenników:		60.—	
R-k Innych:			
a) Składki do Central. Organiza- cji: Polski Komitet Elektrote- chniczny	200.—		
Centralny Związek	500.—		
	700.—		
b) Podatki	134.37		
c) Wydatki nadzwyczajne: wyjaz- dy Dyrekcji, zakup wydaw- nictw, ofiary, odczyty	618.50		
d) Druk Sprawozdania za r. 1926	937.25		
e) Remont lokalu i inwestycje	3,661.74		
f) Wydatki z funduszu Sekcji Propagandowej — (ogłoszenia i ulotki)	177.50	6,229.36	37,708.21
Saldo na 31/XII 1927 r. Kasa		239.63	
" " " P. K. O.		188.75	428.38
		Zł.	38,136.59

Prezes Rady i Zarządu *Z. Okoniewski*

Dyrektor Związku *P. Januszewski*

PRELIMINARZ BUDŻETOWY
Polskiego Związku Przedsiębiorstw Elektrotechnicznych
na r. 1928

W P Ł Y W Y		W Y D A T K I
<p><u>Składki</u></p> <p>11 czł. I-ekkat. po 1.200 zł. 13.200</p> <p>17 „ Ia „ „ 600 „ 10.200</p> <p>37 „ II „ „ 360 „ 13.320</p> <p>51 „ III „ „ 120 „ 6.120</p> <p>4 „ IIIa „ „ 60 „ 240</p> <p>16 „ III niewypłacalnych —</p> <p><u>136</u></p> <p>Oddziały Okręgowe, przypuszczalny wpływ 1.000</p> <p><u>Inne wpływy:</u></p> <p>Świadczenia doraźne . . 1.000</p> <p>Sprzedaż druków, cenników, kalendarzy i t. p. 220</p> <p>Wpływy z różnych innych źródeł</p>	<p>44.080</p> <p>1.220</p> <p>16.000</p> <p><u>Zł. 61.300</u></p>	<p><u>Administracja:</u></p> <p>a) Pensje personelu . 33.100</p> <p>b) Komorne 1.500</p> <p>c) Telefony 400</p> <p>d) Materiały piśm. . . 1.000</p> <p>e) Prenumeraty 500</p> <p>f) Opał, światło, utrzymanie porządku . 1.000</p> <p>g) Inkaso składek . . . 2.000</p> <p>h) Różne wydatki: tramwaje dyrekcji i inkasenta, drobne wydatki biura itp. . 1.800</p> <p>i) Porto i stemple . . 1.000</p> <p>j) Kasa Chorych i ubezpieczenia 600</p> <p>k) Wydatki związane z organizacją 3.500</p> <p><u>Inne wydatki:</u></p> <p>Centralny Związek składki:</p> <p>a) bieżące 3.000</p> <p>b) zaległe 4.400</p> <p style="text-align: right;"><u>7.400</u></p> <p>Pol. Komit. Elektr. składki:</p> <p>a) bieżące 600</p> <p>b) zaległe 1.200</p> <p style="text-align: right;">1.800</p> <p>Podatki 200</p> <p>Rozjazdy 2.000</p> <p>Druk Sprawozdania za 1927 r. 2.000</p> <p>Biblioteka 300</p> <p>Ofiary na różne cele . 200</p> <p>Drobne remonty i inwestycje i nieprzewidziane 1.000</p> <p style="text-align: right;"><u>14.900</u></p> <p><u>Zł. 46.400</u></p> <p style="text-align: right;"><u>Zł. 61.300</u></p>

Prezes Rady i Zarządu (—) *Z. Okoniewski*

Dyrektor Związku (—) *P. Januszewski*

RYS HISTORYCZNY POLSKIEGO ZWIĄZKU PRZEDSIĘBIORSTW ELEKTROTECHNICZNYCH

W roku sprawozdawczym minęło 10 lat od założenia Związku.

W dn. 9 maja r. 1917 odbyło się pierwsze zebranie inauguracyjne zrzeszenia pod nazwą: „Związku Firm Elektrotechnicznych miasta stoł. Warszawy”, którego statut zalegalizowały w dn. 19 lutego r. 1917 ówczesne niemieckie władze okupacyjne.

Pierwszym prezesem Związku był p. inż. Jerzy Hirszowski.

Zakres działalności Związku obejmowały prawie wyłącznie sprawy przemysłu instalatorskiego oraz częściowo i handlu elektrotechnicznego na terenie m. st. Warszawy.

W r. 1921 nastąpiła reorganizacja Związku, rozszerzono teren działalności na całą Rzeczpospolitą Polską i odpowiednio do wymogów życia gospodarczego prace posunięto w kierunku zespolenia wszystkich dziedzin praktycznej elektrotechniki.

Prezesem tego przeistoczonego Związku został p. Emil Kühn.

Związek, jako jedyna tego kierunku organizacja, skupiać zaczyna u siebie i nielicznych wytwórców elektrotechnicznych. Powstaje myśl urzędzenia Zjazdu Ogólnokrajowego polskich przemysłowców elektrotechnicznych, połączonego z jednoczesną wystawą krajowego przemysłu elektrotechnicznego. Myśl tę, dzięki Zarządowi Związku, urzeczywistniono w r. 1922, i pierwsze zaczątki polskiej produkcji elektrotechnicznej zaprezentowano społeczeństwu.

Zjazd i Wystawa wskazały nam, że sił inżynierskich, handlowych i robotniczych, praktycznie przygotowanych, mamy liczny zastęp i że wytwórczy przemysł elektrotechniczny ma wielkie widoki powodzenia i rozwoju.

Prawie wszystkie fabryki elektrotechniczne zapisują się do Związku, i Związek występuje wobec władz, sfer gospodarczych i społeczeństwa, już jako organizacja, reprezentująca wszystkie gałęzie branży elektrotechnicznej.

Walne Zebranie w r. 1923 powołuje na prezesa Związku znanego działacza i pioniera przemysłu elektrotechnicznego, ś. p. inż. Tomasza Ruśkiewicza, który też przeprowadza zmiany w statucie, dostosowuje go do wymagań czasu i przeprowadza uchwałę, zmieniającą nazwę dotychczasową na obecną: „Polski Związek Przedsiębiorstw Elektrotechnicznych”.

Lata 1924, 25 i 26 zastają Związek zorganizowany wewnątrz i występujący nazewnątrz we wszystkich przejawach życia fachowego, gospodarczego i społecznego.

W r. 1927 Nadzwyczajne Walne Zebranie powołało na prezesa Związku, na miejsce ś. p. Tomasza Ruśkiewicza, Naczelnego Dyrektora Polskich Zakładów Elektrycznych „Brown - Boveri”, inż. Zygmunta Okoniewskiego.

Sprawozdanie za ostatni rok wyczerpująco ilustruje dalszą działalność Związku.

STATYSTYKA PRZEMYSŁU ELEKTROTECHNICZNEGO

NAZWY ARTYKUŁÓW	r. 1925				
	Ilość		Wytwórczość w kg.	Wwóz w kg.	Wartość wwozu w zł.
	urzęd. fabr.	robo- tników			
Miedź	—	—	—	—	—
Przewodniki	—	—	675.000	619.600	5.618.500
Kable	—	—	400.000	4.308.400	8.901.200
Żyrandole	—	—	150.000	70.000	1.500.000
Akumulatory	—	—	250.000	424.000	1.526.600
Rurki izolacyjne	—	—	1.608.000	244.500	472.600
Materiały instalacyjne	—	—	50.000	497.600	3.706.000
Grzejniki	—	—	20.000	34.900	334.900
Maszyny i transformatory	—	—	700.000	2.988.600	16.643.000
Żarówki	—	—	75.000	75.000	2.828.800
Oddzielnie niewymienione	—	—	50.000	737.900	2.106.300
Aparaty elektryczne	—	—	200.000	569.800	4.668.200
Wyroby z węgla	—	—	100.000	3.099.000	3.927.000
Aparaty telefon. i telegraficzne	—	—	100.000	154.400	3.821.600
Radjo	—	—	30.000	74.000	2.714.900
Porcelana elektrot.	—	—	357.505	350.800	1.108.400
Różne drobne wyroby elektr. (latarki, ogniwa, dzwonki, numeratory)	—	—	10 000	124.000	976.500
Elektromedyczne aparaty	—	—	2.000	80.000	2.100.000
Wskaźniki i liczniki elektr. i t. p.	—	—	—	255.000	3.850.000
Lampy łukowe, prożektory i t. p.	—	—	—	3.000	50.000
Maszyny i aparaty elekt., które przeszły wspólnie z innymi urządzeniami	—	—	—	—	1.000.000
Turbiny parowe	—	—	—	—	—
Elektrowozy	—	—	—	—	—
R a z e m	400	3900	4.777.505	14.710.500	67.854.500

ZA LATA 1925, 1926, 1927

		r. 1926			r. 1927				
rodzaj fabryk	rodzaj zakładów	Wytwórczość w kg.	Wwóz w kg.	Wartość wwozu w zł.	Ilość		Wytwórczość w kg.	Wwóz w kg.	Wartość wwozu w zł.
					urzedn. fabr.	robo- tników			
—	—	535.000	1.000.000	3.000.000	—	34	765.000	2.060.000	6.000.000
—	—	600.000	421.000	2.355.000	—	570	1.100.000	989.040	5.832.500
—	—	500.000	2.249.500	4.887.000	—	120	200.000	4.225.200	10.015.000
—	—	300.000	70.000	1.500.000	—	1200	500.000	100.000	1.750.000
—	—	400.000	175.000	915.000	—	260	625.000	345.000	1.945.000
—	—	549.000	51.900	115.000	—	310	1.149.000	—	—
—	—	145.450	308.900	2.460.000	—	275	220.000	565.500	3.995.000
—	—	20.000	17.800	257.000	—	90	50.000	43.900	668.000
—	—	940.100	2.071.900	12.531.000	—	1000	1.475.700	2.753.400	21.514.000
—	—	150.000	49.900	2.159.000	—	250	225.000	75.000	3.000.000
—	—	50.000	259.800	3.214.000	—	150	100.000	333.400	3.771.000
—	—	141.000	582.900	4.540.000	—	450	430.000	548.000	5.675.000
—	—	120.000	4.447.800	3.035.000	—	200	200.000	5.891.400	4.649.000
—	—	150.000	189.900	7.693.000	—	450	150.000	138.640	5.474.400
—	—	100.000	187.600	6.613.000	—	500	200.000	226.000	8.791.000
—	—	522.425	142.100	344.000	—	401	702.000	371.400	904.000
—	—	20.000	69.900	695.000	—	120	50.000	37.700	456.000
—	—	5.000	39.500	1.117.000	—	50	10.000	70.500	2.119.000
—	—	—	131.100	2.253.000	—	—	—	208.200	4.437.000
—	—	—	6.100	98.000	—	—	—	9.300	142.000
—	—	—	—	2.000.000	—	—	—	—	4.000.000
—	—	—	501.300	1.827.000	—	—	—	545.900	3.014.000
—	—	—	143.300	371.000	—	—	—	113.000	404.000
700	5300	5.247.975	13.117.200	63.979.000	1000	6430	8.151.700	19.650.480	98.555.900

Zestawienie statystyki wywozu wyrobów elektrotechnicznych

WYROBY ELEKTROTECHNICZNE	Anglja	Austrja	Belgja	Czecho- słowacja	Danja	Francja	Holandja
Maszyny elektr. transf. przetw.							
Waga, kg.	4.500	990	—	14.030	30	520	—
Wartość zł.	30.000	11.100	—	13.400	2.000	4.400	—
Akumulat i płyty do akumulat.							
Waga, kg.	—	200	—	20	—	—	—
Wartość zł.	—	1.100	—	200	—	—	—
Aparaty elektryczne							
Waga, kg.	60	100	30	—	—	500	—
Wartość zł.	3.400	200	500	—	—	5.000	—
Przyrządy elektrome- dyczne							
Waga, kg.	—	30	—	15	—	15	5
Wartość zł.	—	2.000	—	1.000	—	1.200	300
Materiały instalacyjne (oraz rurki izol.)							
Waga, kg.	20	110	—	—	—	30	30
Wartość zł.	300	1.300	—	—	—	3.000	200
Przewodniki elektrycz- ne sznury drut							
Waga, kg.	—	100	—	—	—	—	—
Wartość zł.	—	1.000	—	—	—	—	—
Kable obłożone oło- wem							
Waga, kg.	—	—	—	—	—	—	—
Wartość zł.	—	—	—	—	—	—	—
Ogniwa, baterje dzwon. transf. dzw.							
Waga, kg.	2.700	20	—	—	—	—	—
Wartość zł.	8.000	100	—	—	—	—	—
Aparat. telefon. centr. ap. telegr.							
Waga, kg.	—	180	—	20	—	—	—
Wartość zł.	—	3.100	—	1.000	—	—	—
Radjoaparaty							
Waga, kg.	110	310	100	40	120	110	—
Wartość zł.	1.400	6.800	3.000	1.700	2.000	9.100	—
Grzejniki elektryczne							
Waga, kg.	—	—	—	—	—	100	—
Wartość zł.	—	—	—	—	—	1 000	—
Wszelkie przyrządy i części oddzielnie niewymienione							
Waga, kg.	—	210	—	100	10	—	—
Wartość zł.	—	1.400	—	1.000	400	—	—
Wyroby z porcel. do celów elektrycznych							
Waga, kg.	—	—	—	—	—	—	—
Wartość zł.	—	—	—	—	—	—	—
Wyroby z węgla do celów elektrycznych							
Waga, kg.	—	—	—	10.000	—	—	—
Wartość zł.	—	—	—	1.000	—	—	—
R a z e m							
Waga, kg.	7.390	2.250	130	24.225	160	1.275	35
Wartość zł.	43.100	28.100	3.500	19.300	4.400	23.700	500

w roku 1927 z Polski do innych krajów

Niemcy	Rosja	Rumunja	Stany Zjednocz.	Szwajcaria	Szwecja	Węgry	Włochy	Ogólna suma kg. i zł.
13.710 81.500	300 9.000	1.500 7.000	30 100	3.800 17.000	100 2.000	20 200	10 200	43.540 177.900
20 100	— —	— —	— —	— —	— —	— —	— —	240 1.400
1.120 17.600	— —	— —	— —	— —	— —	— —	— —	1.810 26.700
960 42.000	— —	— —	— —	40 2.600	— —	— —	— —	1.700 49.100
9.600 48.400	4.800 16.000	1.600 5.000	— —	— —	— —	20 200	— —	16.210 74.400
1.270 10.000	20 200	— —	— —	10 100	— —	— —	— —	1.400 11.300
10 100	— —	— —	— —	— —	— —	— —	— —	20 200
150 1.900	— —	— —	10 100	— —	— —	10 200	— —	2.890 10.300
1.640 36.300	— —	— —	— —	— —	— —	— —	— —	1.840 40.400
2.320 65.000	— —	— —	— —	50 3.900	20 400	50 2.000	10 200	3.240 95.500
540 21.900	— —	— —	— —	— —	— —	— —	— —	640 24.800
370 9.400	— —	— —	— —	— —	— —	— —	— —	740 14.400
2.670 13.700	— —	— —	— —	— —	— —	— —	— —	2.670 13.700
759.600 156.000	— —	— —	— —	4.400 17.000	— —	— —	— —	779.300 181.000
797.970 503.900	5.120 25.200	3.100 12.000	40 200	8.300 40.600	120 2.400	100 2 600	20 400	856.240 721.100

WSPÓLPRACA P. Z. P. E. Z CENTR. ZW. P. P. G. H. i F.

P. Z. P. E. po za stałym kontaktem z Ministerstwami i instytucjami rządowymi miał możność wypowiedzenia swej opinii co do nowych ustaw i rozporządzeń również za pośrednictwem Centr. Zw., którego jest członkiem,

Opis interesujących prac Centr. Zw. z dziedziny gospodarczej znajduje się w sprawozdaniu tego Związku za r. 1927, które jest do przejrzenia w biurze P. Z. P. E. Na tem miejscu chcemy tylko w krótkości podać do wiadomości członków o tem, w jakich pracach przyjmowaliśmy udział, a więc:

I. W sprawie waloryzacji ceł podawaliśmy Centr. Związkowi zebrane dane o przemyśle elektrotechnicznym. Waloryzacja, jak wiemy, ogłoszona została w lutym r. 1928 ze współczynnikiem dla większości stawek 1,30, za wyjątkiem stawek dla towarów luksusowych i radjotechnicznych, które zwaloryzowano ze współczynnikiem 1,72.

II. Na konferencjach gospodarczych w C. Z. z okazji rewizyty przedstawicieli sfer niemieckich gospodarczych w Warszawie, na których nasz Związek był reprezentowany przez p. prezesa Z. Okoniewskiego, sprawa przemysłu elektrotechnicznego przedstawiona była rzeczowo i poparta cyframi, jako zagadnienie pierwszorzędnej wagi dla każdego państwa samodzielnego.

III. W sprawach podatkowych.

IV. Współpraca nasza na posiedzeniach Komisji Pracy Centr. Związku z okazji projektów rozporządzeń ustawodawczych. Następujące projekty rozporządzeń były omawiane: rozporządzenie o Sądach Pracy, umowa o pracę robotników, scalanie ubezpieczeń społecznych, ubezpieczenia pracowników umysłowych, umowy zbiorowe, umowa o pracę pracowników umysłowych, Rada ochrony pracy, Ochrona rynku pracy, Ochrona życia i zdrowia pracujących, Fundusz bezrobocia, ubezpieczenia od nieszczęśliwych wypadków, rozporządzenie o Izbach Przemysłowo - Handlowych, Ustawa przemysłowa i związane z nią rozporządzenia wykonawcze, rozporządzenie o instytucji księgowych przysięgłych, w sprawie ankiety przemysłowej i inne.

W naszym sprawozdaniu musimy zaznaczyć, że Centr. Związek postułałty przemysłu elektrotechnicznego. w pełnym zrozumieniu jego wagi dla całego naszego przemysłu, zawsze chętnie uwzględniał i popierał.

POWSZECHNA WYSTAWA KRAJOWA W POZNANIU

w r. 1929

Prace organizacyjne w Związku

Ogólne sprawozdanie z działalności naszego Związku byłoby niekompletne, gdyby choć w krótkich zarysach nie podać do wiadomości członków przebiegu prac nad organizacją Wystawy, mającej pierwszorzędne znaczenie dla przemysłu elektrotechnicznego.

Polski Związek Przedsiębiorstw Elektrotechnicznych zamierzał w roku sprawozdawczym na jesieni urządzić Wystawę Elektrotechniczną w Warszawie.

Przygotowawcze prace posunęły się tak dalece, że zamiar byłby urzeczywistniony, gdyby nie trudności, napotkane w wyszukaniu odpowiedniego miejsca i gotowych już budynków. Wystawa zaprojektowana była, jako Wystawa ogólnopolska, a więc wymagała dużego miejsca w śródmieściu. Upatrzona była Szkoła Podchorążych z przyległym placem, jednak uzyskanie jej na czas 6-ciu tygodni napotkało na sprzeciw władz wojskowych. Z drugiej strony nadeszłe w początkach roku bieżącego zaproszenie do wzięcia udziału w Powszechnej Wystawie Krajowej w Poznaniu w r. 1929 wzbudziło w Komitecie Wystawowym obawę, czy częste wystawy nie będą za zbyt uciążliwe dla członków Polskiego Związku Przedsiębiorstw Elektrotechnicznych i czy tem samem nie osłabiają udziału w Powszechnej Wystawie Krajowej w Poznaniu w r. 1929.

Wobec tych obaw P. Z. P. E. zdecydował o specjalnej wystawie elektrotechnicznej nie urządzać, a natomiast całą energję i wysiłki poświęcić Wystawie w Poznaniu w r. 1929.

Na posiedzeniu w dn. 18 maja r. 1927 Zarząd P. Z. P. E. powziął uchwałę zawiązania Międzyzwiązkowego Komitetu Elektrotechnicznego P. W. Kr. w Poznaniu w r. 1929, w skład którego weszliby przedstawiciele wszystkich dziedzin życia elektrotechnicznego. Posiedzenie organizacyjne projektowanego Komitetu postanowiono zwołać na dzień 8 czerwca r. spr., w którym to terminie zebranie miało miejsce.

Ze względu na wielką wagę, jaką to pierwsze wspólne zebranie organizacji elektrotechnicznych przyniesie polskiej elektrotechnice wogóle, a P. W. Kr. w Poznaniu w szczególności, podajemy przebieg całego zebrania i ważniejsze przemówienia.

Zebranie odbyło się w lokalu Polskiego Związku Przedsiębiorstw Elektrotechnicznych w dn. 8 czerwca r. 1927 i zgromadziło członków Rady i Zarządu P. Z. P. E. oraz przedstawicieli: *Zebranie delegatów.*

Min. Robót Publicznych,

Min. Przemysłu i Handlu,

i 24 delegatów następujących instytucyj:

Polskiego Komitetu Elektrycznego (P. K. E.),

Państwowej Rady Elektrycznej (P. R. E.),

Politechnik Polskich,

Zw. Elektrowni Polskich

Zw. Przeds. Tram. i Kol. Dojazd. w Polsce,

Zw. Zawodowego Inż. - Elektryków,

Stow. Elektrotechników Polskich,

Współdz. Elektrowni Polskich,

Powsz. Wyst. Kraj.

Oddziałów Okręgowych P. Z. P. E.

Przewodniczył zebraniu Prezes P. Z. P. E., inż. Zygmunt Okoniewski.

Zaproszenie nasze, wysłane do Szanownych Panów na dzisiejszą konferencję w sprawie Powszechnej Wystawy Krajowej w Poznaniu w r. 1929, małażło, jak to możemy sądzić z licznych zebrania, ogólny posłuch. *Przemówienie Prezesa.*

Dziękuję Szanownym Panom w imieniu P. Z. P. E. za przybycie i za okazane tem samem zainteresowanie.

Porządek obrad dzisiejszego zebrania jest następujący:

- 1) O potrzebie zjednoczenia zamierzeń i prac polskich elektrotechników w związku z Powszechną Wystawą Krajową w Poznaniu w r. 1929.
- 2) Dyskusja i wnioski.

Jak widzimy, sprawa, która nas zgromadziła, jest nietylko dla przemysłu i handlu elektrotechnicznego pierwszorzędnej wagi, lecz nie mniejszej wagi jest dla nauki i wiedzy elektrotechnicznej wogóle. Z przyjemnością stwierdzam obecność przedstawicieli nauki, szkolnictwa wyższego i średniego oraz piśmiennictwa fachowego.

Z wielkiem zadowoleniem witam przedstawicieli Rządu. Nauka, przemysł, handel i Rząd idą wspólnie do pracy. Plony tej pracy będą bezwątpienia obfite. Żałuję, że nie mógł przyjechać do nas p. Dr. Wachowiak, lecz w ostatniej chwili niespodziewanie był wezwany w sprawach Wystawy na Śląsk. Chcąc jednak zachować z nami ścisły kontakt i zaznaczyć chęć współpracy, delegował na dzisiejsze zebranie swego zastępcę, p. Tadeusza Osińskiego.

Nim przystąpię do podania Sz. Panom ogólnych zasad, jak pojmuję organizację Działu Elektrotechnicznego na P. W. Kr. w Poznaniu w r. 1929 i nim przejdę do właściwego porządku naszych obrad, pragnę najpierw przemówienie moje poświęcić scharakteryzowaniu rozwoju elektrotechniki w Polsce, t. j. pragnę skonstatować obecne stadium rozwoju, a następnie wspomnieć o horoskopach na przyszłość.

Nauka i wiedza elektrotechniczna stoi u nas na poziomie ogólnoświatowym. Mamy pierwszorzędne siły, któremi szcycimy się i które we wszechświatowym koncernie naukowym odgrywają rolę pionierów. Mamy dobre politechniki, które kształcą dobrych inżynierów; szkoły fachowe, dające dobrych techników, szkoły zawodowe, dostarczające nam dobre siły monterskie. Gdyby warunki gospodarcze Kraju sprzyjały rozwojowi, to, mając podstawy naukowe, przemysł elektrotechniczny, a więc i handel, powinien w Polsce już stać na wysokim poziomie. Tymczasem jest inaczej. Wiadomości o dobrodziejstwach elektrotechniki w życiu naszym nie są zupełnie u nas rozpowszechniane. Jeżeli naprz. weźmiemy pierwszą lepszą codzienną niemiecką gazetę, wszędzie czytamy ogłoszenia o coraz to nowem zastosowaniu elektryczności, artykuły dostępne dla wszystkich i wzmianki o robotach elektrycznych, wykonywanych lub projektowanych w kraju. Idźmy dalej, weźmy naprz. takie pismo, jak „Elektrische Verwertung und Verkauf“, to znajdziemy tam bogate wiadomości, co się w Niemczech robi i co się robić zamierza.

W ostatnich chwilach i u nas ruch ten daje się zauważyć. Szereg artykułów w pismach fachowych stwierdza, na zasadzie danych statystycznych, że rozwój elektrotechniki u nas jest dopiero w kolebce, naprz. zużycie energii elektrycznej w Polsce na mieszkańca i rok wynosi około 26 KWg., gdy tymczasem we Francji 150, w Niemczech 150, w Szwecji 400, w Stanach Zjednoczonych 480, w Szwajcarji 720 i w Kanadzie 880.

Dość porównać Kanadę i Polskę, by uprzytomnić sobie ten ogrom pracy i wysiłków, które polscy elektrotechnicy muszą włożyć, by kraj swój pchnąć z postępem naprzód i choć w części dorównać szerszemu światu.

Propagandą zastosowania praktycznego elektryczności zagranicą zajmuje się nadzwyczajnie energicznie; w pracy tej połączeni są wszyscy: i wytwórcy energii, i przemysłowcy, i handel, i nauka.

Nasze wielkie jednostki, wytwarzające energję: Pruszkowska Elektrownia, Bielsko - Bialska, Białostocka, zaczęły iść po tej linii, a mamy nadzieję, że Stołeczna elektrownia Łódzka i inne nie pozostaną w tyle.

Zainicjowana przez Rząd ogólna elektryfikacja Polski, oparta na zasadach wspólnej pracy siłowni cieplnych i wodnych, może być tylko wtedy urzeczywistniona, gdy będzie ogólne zrozumienie szerszych warstw ludności o użyteczności i celowości zastosowania energii elektrycznej. Rząd jest więc również bardzo zainteresowany w rozwoju zużycia elektryczności i poparcia swego nie odmówi, przypuszczam, gdy chodzi o propagandę.

Nasz przemysł elektrotechniczny nie pracuje tak, jak to należy przypuszczać. Konkurencja zagraniczna wchodzi tu w grę, a nieraz społeczeństwo nie wie nawet, że różne maszyny, aparaty i sprzęt elektrotechniczny są wyrabiane w kraju. Przemysł nasz idzie z postępem, ale mając ciężary socjalne takie, jakich niema zagranicą i mieć ich nie będzie, produkuje drogo. Gdy produkcja ta zwiększy się, będziemy mogli wtedy zastosować nowe metody pracy, odpowiednio do masowej fabrykacji, a następnie znormalizować nasze wytwory. Na eksport liczyć narazie nie możemy, musimy myśleć o opanowaniu rynku krajowego.

Powszechna Wystawa Krajowa, zakrojona z takim rozmachem, powinna spełnić rolę wybitnie propagandową.

Wystawę powinien zwiedzić każdy obywatel polski. Wystawa powinna być polem popisu dla elektryczności. Dla osiągnięcia tego celu powinniśmy wszyscy elektrycy połączyć się i wyłonić Międzyzwiązkowy Komitet Elektrotechniczny P. W. Kr. w Poznaniu w r. 1929. Potrzeba tego zjednoczenia widoczną jest z tych paru moich słów.

Polski Związek Przedsiębiorstw Elektrotechnicznych podejmuje inicjatywę stworzenia wspólnej organizacji i pierwsze prace organizacyjne prowadzi. Proszę Szanownych Panów o wypowiedzenie się i stwierdzenie celowości naszej propozycji.

Zorganizowani elektrotechnicy muszą mieć kontakt z Głównym Komitetem Wystawy wprost przez swego delegata.

Elektrowniom polskim bardzo zależy na tem, by propaganda zużycia energii elektrycznej w Polsce posunęła się naprzód. Wystawy i pokazy są najlepszym środkiem zapoznawania szerokich warstw społeczeństwa z zaletami i wygodami zastosowania elektryczności w przemyśle i w życiu codziennem. Okazja tej propagandy nadarza się na Powszechnej Wystawie Krajowej w Poznaniu, i Związek Elektrowni Polskich poprze Wystawę w interesie ogólnie - krajowym i swoim własnym, i zgłasza swój akces. Po za ramy ogólnej dyskusji dzisiaj nie wyjdziemy, a gdy sprawa utwo-

*Przemówienie p.
dyr. K.
Straszewskiego*

zenia Komitetu dojrzej, Związek Elektrowni Polskich, poprosi o odpowiednie miejsce.

Przemówienie prof. R. Podolskiego W imieniu Elektrotechników Polskich i Politechniki Warszawskiej zgłaszam akces nasz do współpracy nad organizacją Powszechnej Wystawy Krajowej w Poznaniu w r. 1929.

Jako instytucje naukowe, ekspozatów nie wystawimy, natomiast przyczynimy się do zorganizowania Działu Naukowego.

Przemówienie inż. K. Siwickiego Przemawiam w imieniu własnym i Wydziału Elektrycznego Ministerstwa Robót Publicznych, i dziękuję Polskiemu Związkowi Przedsiębiorstw Elektrotechnicznych za zorganizowanie dzisiejszego zebrania i zaproszenie mnie do współpracy. Wystawę w Poznaniu należy poprzeć wszelkimi rozporządzalnymi środkami. Będzie to rzeczywiście Powszechna Polska Wystawa, którą bezwątpienia zagranica zainteresuje się w wysokim stopniu, widzi bowiem, że samodzielny polski przemysł rozwija się i staje do wszechświatowej konkurencji. Świat będzie zaciekawiony, co wystawi Polska.

Na pomoc finansową w organizacji Wystawy przemysł elektrotechniczny prawdopodobnie, a nawet napewno może liczyć na poparcie Ministerstwa Robót Publicznych, które odpowiednią sumę na ten cel wstawi do budżetu. Pan Minister Robót Publicznych będzie poinformowany dokładnie o dzisiejszym zebraniu i nie wątpię, że usiłowania Panów w zorganizowaniu Wystawy poprze.

Przemówienie p. Tadeusza Osiniego Powszechna Wystawa Krajowa w Poznaniu w r. 1929 nie będzie przedsięwzięciem zarobkowym i będzie pracować bez zysku. Wszystkie dochody i wpływy chce poświęcić samej imprezie, a to dla pokazania światu tego, co Polska stworzyła w ciągu dziesięciolecia swej niepodległości. Staranne, umiejętne i fachowe przygotowanie Wystawy jest więc konieczne dla wzmocnienia prestige'u polskiego zagranicą. Jednocześnie Wystawa będzie miarą tego, cośmy zrobili w porównaniu z zachodem dla wszechświatowej kultury i cywilizacji. Organizatorom nie chodzi o to, by pokazać na Wystawie coś monumentalnego, jednak to, co pokażemy, musi być nas godne, mieć wysoki poziom i celowość, zaimponować nie sumą wyłożonych kosztów, lecz ładem i zdolnością organizacyjną. Wystawę odwiedzi nasze wychodźstwo, które przybędzie w liczbie nadzwyczajnej i które sławę Polski rozniesie do wszystkich zakątków świata. Wejdziemy pośrednio i bezpośrednio w kontakt z całym światem. Zamierzamy zwołać liczne kongresy, urządzać konkursy i pokazy.

Program Wystaw. Powszechna Wystawa Krajowa w Poznaniu rozbija się na 4 główne działy:

1. Kultura,
2. Gospodarstwo Narodowe,
3. Opieka Społeczna, higiena, wychowanie fizyczne i sport,
4. Emigracja.

Widzimy, że zakreslony program obejmuje wszystkie dziedziny życia i w razie potrzeby może być jeszcze uzupełniony i rozszerzony. Przemysł znajduje się w dziale drugim „Gospodarstwo Narodowe“.

Zakreślony przez p. prezesa Okoniewskiego ogólny program wiedzy elektrotechnicznej i przemysłu elektrotechnicznego w zupełności nas uspokaja, że grupa elektrotechniczna będzie zorganizowana dobrze pod względem naukowym i fachowym.

Komitet Wystawy doskonale zdaje sobie sprawę z roli elektryczności na Powszechnej Wystawie Krajowej w Poznaniu. Rola ta powinna być dominująca. Obecnie energia elektryczna staje się nieodzowna. Wystawa dąży do tego, by wszystkie maszyny i urządzenia były pokazane na Wystawie w ruchu, a możliwe jest to tylko przeważnie przy użyciu elektryczności. Oczekujemy współpracy przemysłowców elektrotechnicznych w zaprojektowaniu dogodnej komunikacji na obszernym terenie wystawowym, oświetlenia, reklamy i t. p.

Jak już zaznaczyłem, Wystawa nie będzie przedsięwzięciem zarobkowym, jednak nie może przynieść deficytu i strat. Organizacja finansowa opiera się na dwóch funduszach: na funduszu podstawowym, składającym się z dochodów własnych Wystawy i subwencji w gotówce, oraz funduszu gwarancyjnym, stworzonym w drodze podpisywania specjalnych deklaracji, a wchodzącym w rachubę jedynie w razie niedoboru.

Tereny projektowanej Wystawy są bardzo dogodne i mogą być w razie potrzeby rozszerzone dowolnie. — Punktem wyjścia Wystawy będą place i budynki Targów Poznańskich. Mamy zapewnione od Wielkiego Przemysłu Górnośląskiego, przemysłu włókienniczego, szklanego i innych wybudowanie własnych pawilonów. Przemysł elektrotechniczny, który obecnie wystąpił, jako pierwszy z konkretnym programem współpracy, znajdzie w każdym kierunku w Komitecie Wystawy oparcie i zrozumienie.

Czas, który dzieli nas od Wystawy, jest nadzwyczaj krótki, i praca musi posuwać się bardzo intensywnie. Zrobiliśmy już bardzo dużo, poszczególne Sekcje w Biurze Wystawy pracują bez przerwy. Sekcja budowlana na czele z architektem p. Müllerem jest zorganizowana. Podstawy finansowe posiadamy. Tereny są zapewnione. Musimy mieć tylko zapewnienie poparcia przemysłu polskiego, bez którego nic nie zdziałamy. Zapewnienie takie od przemysłu elektrochemicznego posiadamy. W imieniu Komitetu Wystawy dziękuję.

To, co dzisiaj podaliśmy WPanom, to hasło. Hasło znalazło oddźwięk, sprzeciwu nie było, wszyscy zebrani zaaprobowali wspólne międzyzwiązkowe wystąpienie na Powszechnej Wystawie Krajowej w Poznaniu w r. 1929. Czeką nas obecnie trudniejsze zadanie — urzeczywistnienie zamiarów.

Upoważnieni przez Panów, w odpowiedniej chwili zaprosimy Ich do dalszych prac.

Po zebraniu w dn. 8 czerwca, które miało charakter zaasdniczny, P. Z. Pow. Wyst. P. E. zwrócił się do Komitetu Wystawy z propozycją zorganizowania Wystawy Elektrotechnicznej na P. W. Kr. w Poznaniu. — Komitet Wystawy przyjął naszą propozycję i po szeregu posiedzeń w Związku i na zasadzie uchwały Nadzw. Wal. Zebrania w dn. 6.III r. 1928 zorganizowała

Rola elektryczności.

Finanse, teren i budowlę

Konkluzje.

Końcowe przemówienie p. Prezesa.

Kraj. i Elektro-technika.

się Grupa Elektrotechniczna (XVII) i wyłoniła z siebie na zebraniu w dn. 29 marca r. b. Zarząd Grupy i zarządy poszczególnych klas.

Zarząd Grupy. Zarząd Grupy jest następujący: PP. Prezes Z. Okoniewski, wiceprezisi: J. Jeziorański, J. Bulzacki i W. Piński, oraz członkowie: T. Podkóliński, E. Folkman, M. Zucker, K. Szpotański, T. Nowiński, K. Trompeteur, P. Mackiewicz i P. Januszewski.

Regulamin Zarządu Grupy. 1. Każda grupa przewidziana w programie Powszechnej Wystawy Krajowej posiada Zarząd Grupy.

2. Zarząd Grupy składa się z 4—8, a w razie potrzeby i więcej członków, mianowanych przez Zarząd Powszechnej Wystawy Krajowej w porozumieniu z związkami gospodarczymi lub inną reprezentacją danego działu gospodarczego.

Dla zapewnienia możliwie sprężystego funkcjonowania Zarządu Grupy i ułatwienia komunikacji z Powszechną Wystawą Krajową konieczne jest uwzględnienie w składzie Zarządu Grupy osób zamieszkałych w Poznaniu lub okolicy.

3. Zarząd Grupy wybiera ze swego grona Prezesa i Wiceprezesa oraz dokonuje podziału prac między członkami.

4. W razie potrzeby ukonstytuowany już Zarząd Grupy może w drodze kooptacji przedstawić Zarządowi P. W. K. do zamianowania dodatkowych członków Zarządu Grupy.

Kompetencje. 5. Zarząd Grupy jest reprezentantem wszystkich wystawców danej grupy wobec Powszechnej Wystawy Krajowej.

6. Zadaniem Zarządu Grupy jest zorganizowanie wystawców w obrębie grupy, a w szczególności:

a) pozyskanie jaknajwięcej wystawców w celu przedstawienia na Powszechnej Wystawie Krajowej możliwie całej branży odpowiednio do jej znaczenia gospodarczego,

b) zebranie od poszczególnych wystawców należycie wypełnionych deklaracji zgłoszeń udziału w Wystawie,

c) kwalifikowanie eksponatów pod względem zdolności wystawowej i opinjowanie, czy i w jakich rozmiarach odnośne eksponaty mogą być dopuszczone w swej grupie do Wystawy,

d) ustalenie zapotrzebowania powierzchni i rozmieszczenie poszczególnych wystawców,

e) ujednoczenie wystaw poszczególnych wystawców w całość uporządkowaną i estetyczną, przyczem dekoracje, napisy, gablotki itp. podlegają zatwierdzeniu specjalnej komisji utworzonej przy Zarządzie Powszechnej Wystawy Krajowej,

f) zorganizowanie ogólnej wystawy branżowej w formie pokazów statystycznych, historycznych, propagandowych i t. p.,

g) zebranie życzeń wystawców w kwestjach transportowych i kwaterunkowych,

h) wydawanie wystawcom zaświadczeń stwierdzających pochodzenie krajowe i wyrób własny eksponatów,

i) przedstawienie Zarządowi P. W. K. kandydatów na sędziów i rzeczoznawców do sądów konkursowych.

Zarządy Klas. 7. W grupach podzielonych na klasy mogą być utworzone — obok Zarządu Grupy — Zarządy Klas.

8. Zarządy Klas konstituują się w sposób przewidziany dla Zarządu Grupy z tą zmianą, że skład ilościowy Zarządu Klasy nie powinien w zasadzie przekraczać 5 członków łącznie z Przewodniczącym.

9. Przewodniczący Zarządów Klas są równocześnie członkami Zarządu Grupy.

10. W wypadkach, w których klasy mają charakter branżowo odrębnych grup, Zarządy tych klas przejmują atrybucje określone wyżej dla Zarządu Grupy pod liczbą: 6 a, b, d, e, f, i g.

11. We wszystkich sprawach spornych wynikłych między Zarządem Grupy, a wystawcami lub między Zarządami grup rozstrzyga Zarząd P. W. K.
12. Zarządy Grup lub Klas, nie spełniające przyjętych wobec Zarządu P. W. K. obowiązków, mogą być każdego czasu zastąpione przez inne osoby wyznaczone przez Zarząd P. W. K.

Zarząd Powszechnej Wystawy Krajowej w r. 1929, t. zw. w Poznaniu.

(—) S. Samulski

(—) Dr. St. Waschko

Pozostali wybrani członkowie Zarządu Grupy powołani będą do sądów konkursowych i innych organizacji wystawowych.

Klasyfikacja oddzielnych gałęzi przemysłu elektrotechnicznego została na życzenie Komitetu ustalona w następujący sposób: I. Maszyny elektryczne i transformatory; II. Przyrządy, aparaty i przewodniki elektryczne; III. Oświetlenie elektryczne i części składowe urządzeń oświetleniowych; IV. Telefon, telegraf i radjo; V. Porcelana elektrotechniczna, materiały izolacyjne i inne pokrewne przemysły. *Klasyfikacja eksponatów.*

Grupa Elektrotechniczna otrzymała pawilon „Halę Maszyn“, przemianowany na halę „Elektrotechnika“ o powierzchni użytecznej 2.260 m. kw. Przedstawiamy fotografie hali „Elektrotechnika“:

W końcu naszego sprawozdania do wiadomości wszystkich przemysłowców elektrotechnicznych podajemy odpis umowy, jaką Zarząd Grupy zawarł z Powszechną Wystawą Krajową w Poznaniu.

Umowa, zawarta między T. z. P. W. K. 1929 w Poznaniu, działającym przez swój Zarząd, zwanym w tekście umowy „Wystawa“, a Zarządem Grupy Przemysłu Elektrotechnicznego z siedzibą w Warszawie, zwanym w tekście umowy „Zarząd Grupy“. *Umowa.*

Par. 1.

Wskutek zlecenia „Wystawy“ Zarząd Grupy Przemysłu Elektrotechnicznego podejmuje się obowiązku zorganizowania w Grupie XVII udziału przedsiębiorstw i zakładów przemysłu elektrotechnicznego i radjotechnicznego w Polsce, tak z rzeszonych, jako też i nie należących do związków w Wystawie Krajowej 1929 r. w Poznaniu z zachowaniem przepisów, ustalonych w ogólnych i szczegółowych „Warunkach dla Wystawców“, przy czem Zarząd Grupy będzie traktował na równi wystawców z poza członków Związku, jak i członków Związków. Zarząd Grupy Przemysłu Elektrotechnicznego posiada wyłączne prawo przyjmowania zgłoszeń udziału w P. W. K. ze strony przemysłu elektrotechnicznego, P. W. K. zaś będzie skierowywała zgłaszających do nich wystawców przemysłu elektrotechnicznego bezpośrednio do Zarządu Grupy. Tylko, o ile Zarząd Grupy danej firmy, jako eksponenta, nie będzie mógł pomieścić w swym pawilonie, winien skierować ją do Wystawy, która będzie mogła przydzielić jej miejsce w innym pawilonie.

Par. 2.

Zarząd Grupy Przemysłu Elektrotechnicznego obowiązuje się wobec Wystawy zająć się zebraniem zgłoszeń od poszczególnych wystawców branży elektrotechnicznej.

P. W. K. nie będzie żądała od wystawców Przemysłu Elektrotechnicznego, jak i od Zarządu Grupy, żadnych dodatkowych opłat ponad cenę stoisk, wynikającą ze zgłoszeń, zaakceptowanych i przesłanych do P. W. K., Zarząd P. W. K. zastrzega sobie jednak prawo zwracania się do poszczególnych wystawców działu elektrotechnicznego o dobrowolne zasiłki na rzecz funduszu podstawowego i gwarancyjnego.

Wystawa rezerwuje dla wystawców branży elektrotechnicznej, zgodnie z życzeniem przedstawicieli Zarządu Grupy, „Halę Maszyn“ na terenie Targów o powierzchni zabudowanej 4.400 m. kw.

Najpóźniej dn. 15 maja b. r. Zarząd Grupy obowiązuje się nadesłać zgłoszeń conajmniej na łączną przestrzeń 1.350 m. kw. użytkowych powierzchni przeznaczonego pawilonu. Resztę zgłoszeń zobowiązuje się Zarząd Grupy nadesłać do dn. 1 września b. r. z tem, że Zarząd Grupy dołoży starań zebrać tych zgłoszeń jaknajwięcej i wykorzystać jaknajlepiej powierzchnię Hali.

Wystawa pobierać będzie za stoiska opłaty według cen, wymienionych w „Warunkach dla Wystawców P. W. K.“, udzielając od tych stawek 30⁰/₁₀ rabatu. Ponadto na cele organizacji i urządzenia Wystawy Elektrotechnicznej pobierać będzie Wystawa 10⁰/₁₀ dodatku od kwot, wpłacanych przez wystawców, na rzecz Polskiego Związku Przedsiębiorstw Elektrotechnicznych, stosownie do uchwały zapadłej na posiedzeniu Zarządu Grupy i Zarządów Klas w dniu 29 marca b. r.

Par. 3.

Zarząd Grupy obowiązuje się zawiadomić każdego wystawcę, że obowiązują jego (wystawcę) w całej pełni „Ogólne Warunki dla Wystawców“, wymienione w zgłoszeniu, tak, żeby Wystawa nie była narażona na żadne przykrości lub zatargi z wystawcami branży elektrotechnicznej.

Par. 4.

W razie, gdyby Zarząd Grupy nie stosował się do poszczególnych punktów niniejszej umowy lub opóźniał organizację, zwłaszcza przez nienadesłanie zgłoszeń na czas, wymieniony w Par. 2 tejże umowy, Zarząd P. W. K. może cofnąć wszystkie uprawnienia niniejszej umowy i organizację przeprowadzić przez własne organy.

Powszechna Wystawa Krajowa w Poznaniu, 1929 r.

Niniejszą umowę podpisują na zasadzie pełnomocnictw, udzielonych na posiedzeniu Zarządu Grupy Elektrotechnicznej i Zarządów Klas dn. 29.III.28 r.

(—) *Samulski*
(—) *dr. Wachowiak*

(—) *Z. Okoniewski*
(—) *P. Januszewski*
(—) *W. Piński*
(—) *K. Trompeteur*

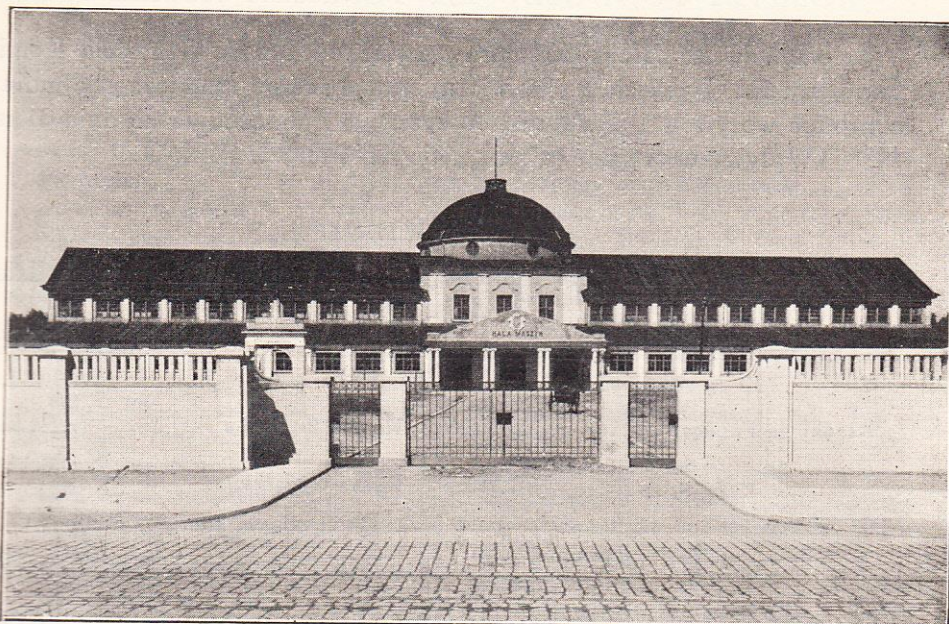

Pawilon „Elektrotechniki“

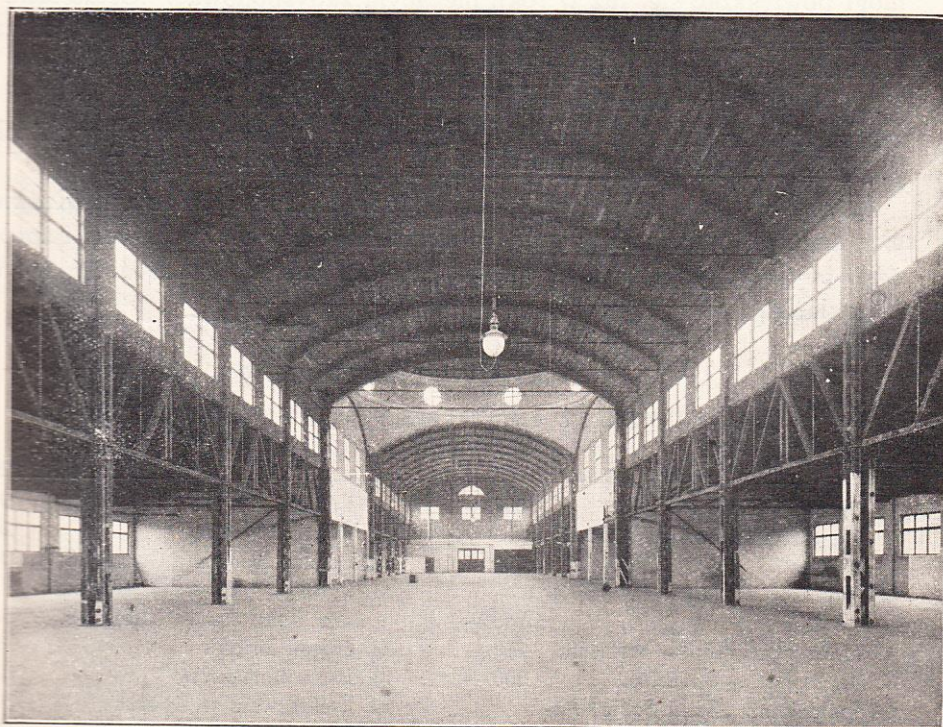

Wnętrze Pawilonu „Elektrotechniki“

KOMITET FUNDUSZU IM. TOMASZA RUŚKIEWICZA.

Ze względu na całokształt spraw związanych z działalnością Komitetu Funduszu im. Tomasza Ruśkiewicza, sprawozdanie niniejsze obejmuje zestawienie wpływów i wydatków powyższego Funduszu aż do dnia 31 maja 1928. Wpływy te złożone są na koncie Nr. 14373 w P. K. O.

ZESTAWIENIE

wpływów i wydatków na Fundusz im. Tomasza Ruśkiewicza na dzień
31 maja 1928 r.

WPŁYWY		WYDATKI	
Składki na Fundusz	15.306.69	Koszta Pogrzebu	1.983.42
" " Pogrzeb	1.250.—	Różne wydatki:	
		Druki odezw, stemple, druki	
		P. K. O., manipulacje P. K. O.	208.46
		Saldo na dzień 31 maja 1928 r.	14.364.81
	Zł. 16.556.69		Zł. 16.556.69

Komitet pragnie funduszem tym, który stopniowo w dalszym ciągu będzie mógł powiększać się, już w roku bieżącym zadysponować. Ostateczna decyzja nastąpi na walnym, mającym się odbyć we wrześniu r. b., zebraniu Komitetu, na którym będą rozważane różne projekty.

Najwięcej zwolenników ma projekt ufundowania stypendjum im. Tomasza Ruśkiewicza dla studenta Wydziału Elektrotechnicznego politechnik polskich. Odpowiedni statut jest już w opracowaniu P. Z. P. E.

Komitet zwraca się do wszystkich, którzy znali ś. p. Tomasza Ruśkiewicza, kochali i szanowali go za jego działalność na polu fachowym i społecznym, by przyczynili się do powiększenia funduszu jego imienia przez dalsze składki.

SPIS OFIARODAWCÓW NA FUNDUSZ IM. TOMASZA RUŚKIEWICZA

Nr.	OFIARODAWCA	Suma Zł.	Nr.	OFIARODAWCA	Suma Zł.
1.	„Brown - Boveri” S. A.	500.—	8.	Łódzkie Tow. Elektr.	500.—
2.	„Powszechne Towarzystwo Elektryczne”	500.—	9.	„Cyrkon” S. A.	200.—
3.	„Polskie Elektrownie” Spółdzielnia	1.200.—	10.	Polska Żarówka „Osram” S. A.	300.—
4.	T. Sułowski inż. — osobiście	100.—	11.	„Philips” Polsko - Holenderska Fabr. Lamp Elektr. S. A.	500.—
5.	Dr. Pollak — osobiście	300.—	12.	Hugon Fried	50.—
6.	Spółdzielnia „Sami Sobie” Milanówek	25.—	13.	B-cia Borkowscy	300.—
7.	Polska S-ka Telefoniczna	500.—	14.	Elektrownia w Zgierzu	300.—
			15.	Inż. J. Ingster Sosnowiec	20.—
			16.	Czesław Zarzecki	15.—

Nr.	OFIARODAWCA	Suma Zł.	Nr.	OFIARODAWCA	Suma Zł.
17	Elektrownia i Gazownia w Toruniu	100.—	51	Elektrownia w Sierszy Wodnej	300.—
18	Młyn Parowy w Kuźmicy	25.—	52	Fabryka Porcelany w „Ćmielowie” S. A.	50.—
19	„Siemens” S. A.	500.—	53	„Ferro - Electricum” w Łodzi	10.—
20	Pomorska Elektrownia Gródek	200.—	54	Elektrownia w Katowicach	200.—
21	St. Janczewski	10.—	55	Towarzystwo „Wolt” w Łucku	25.—
22	Towarzystwo „Kandem”	100.—	56	Miejskie Tramwaje w Grudziądzu	100.—
23	Elektrownia Miejska w Lesznie	50.—	57	Powiatowa Centrala Elektryczna w Grudziądzu	50.—
24	„Kabel” S. A.	300.—	58	Elektrownia Okręg. Pomorze	250.—
25	Dyrekcja Tramwajów Miejskich w Warszawie	750.—	59	Inż. M. Szejnman	50.—
26	„Elektroprodukt”	50.—	60	Elektrownia w Koninie	50.—
27	„Siła i światło” S. A.	500.—	61	Kolej Elektryczna w Łodzi	1.000.—
28	Inż. Alfons Kühn — osobiście	100.—	62	Elektrownia w Suwałkach	25.—
29	Elektrownia Okręgowa w Zagłębiu Dąbrowskiem	500.—	63	Elektrownia w Kielcach	100.—
30	Zakłady Akumulatorowe Syst. „Tudor”	300.—	64	Miejskie Zakł. w Pabjanicach	100.—
31	Jan Piatkiewicz	10.—	66	Elektrownia Miejska w Cieszynie	100.—
32	E. Kühn i S-ka	50.—	66	Elektrownia Miej. w Kaliszu	100.—
33	A. Marciniak S. A.	100.—	67	Elektrownia Miej. w Tczewie	50.—
34	Czesław Zaorski	20.—	68	Elektrownia Miej. w Brześciu	50.—
35	Związek Elektrowni polskich	1000.—	69	F. Wiechert Pomorze	100.—
36	Koło Darmsztadczyków	250.—	70	Józef Górnicki, Płock	100.—
37	Elektrownia w Końskich	200.—	71	Elektrownia w Drohobyczu	50.—
38	J. Hirszowski, inż.	100.—	72	Elektrownia Miejska w Opoczynie	25.—
39	J. Kraushar, inż.	100.—	73	Inż. Mieczysław Feilchenfeld	20.—
40	W. Krajewski	60.—	74	Elektrownia Miejska w Krakowie	200.—
41	„Erg” Łomża	20.—	75	Elektrownia Miejska w Kutnie	50.—
42	L. Tuwim — osobiście	50.—	76	Inż. Wiśniewski w Krakowie	41.80
43	„Giesche” S. A. Katowice	200.—	77	Elektrownia w Kartuzach	100.—
44	J. Tisch, inż.	10.—	78	Poznańska Kolej Elektryczna	500.—
45	Bezimiennie	70.—	79	„Ganz” S. A.	100.—
46	Elektrownia Bielsko	100.—			15.306 69
47	St. Chmielewski	41.50			
48	Odsetki P. K. O. za 27 r.	123.39			
49	Elektrownia w Piotrkowie	100.—			
50	„ w Sieradzu	10.—			

PROJEKT NOWEJ NOMENKLATURY ELEKTROTECHNICZNEJ
DLA NOWEJ TARYFY CELNEJ.

GRUPA 69

ELEKTRYCZNE: MASZYNY, APARATY, PRZYRZĄDY, ICH CZĘŚCI.

1103. Maszyny elektryczne wirujące, jakoto: prądnice, silniki, przetwornice, magneto, induktry telefoniczne; maszyny z nieodłączalnym napędem elektrycznym, jakoto: wentylatory, pompy, wiertarki, szlifierki, elektrodźwigi, odkurzacze, froterki; prostowniki mechaniczne; sygnały akustyczne, magneto - latarki i tym podobne maszyny i aparaty o wadze sztuki:

- 1) powyżej 10.000 kg.
- 2) powyżej 5.000 kg. do 10.000 kg.
- 3) powyżej 1.500 kg. do 5.000 kg.
- 4) powyżej 500 kg. do 1.500 kg.
- 5) powyżej 100 kg. do 500 kg.
- 6) powyżej 25 kg. do 100 kg.
- 7) powyżej 5 kg. do 25 kg.
- 8) powyżej 1 kg. do 5 kg.
- 9) 1 kg. i mniej.

U w a g a: Zespoły maszyn elektrycznych lub elektromechanicznych, nadchodzące zmontowane na wspólnej podstawie, podlegają ocenie według taryfowej przynależności poszczególnych części zespołu, podstawy zaś według jakości materiału.

1104. Transformatory, elektromagnesy, cewki, również bez rdzenia, oprócz osobno wymienionych; sprzęgła, podnośniki; elektromagnetyczne i tym podobne przyrządy; ich części; wszystko o wadze sztuki:

- 1) powyżej 10.000 kg.
- 2) powyżej 5.000 kg. do 10.000 kg.
- 3) powyżej 1.500 kg. do 5.000 kg.
- 4) powyżej 500 kg. do 1.500 kg.
- 5) powyżej 100 kg. do 500 kg.
- 6) powyżej 25 kg. do 100 kg.
- 7) powyżej 5 kg. do 25 kg.
- 8) powyżej 1 kg. do 5 kg.
- 9) 1 kg. i mniej.

U w a g a: Transformatory w naczyniach, zapelnionych oliwą, podlegają cłu z dodatkiem 0/0.

1105. Prostowniki rtęciowe z naczyniem metalowem, o wadze sztuki:

- 1) powyżej 3.000 kg.
- 2) powyżej 1.500 kg. do 3.000 kg.
- 3) powyżej 500 kg. do 1.500 kg.
- 4) powyżej 200 kg. do 500 kg.
- 5) 200 kg. i mniej.

1106. Piece elektryczne do hartowania, wyżarzania, topienia, podgrzewania, przemysłowe, laboratoryjne; maszyny do spawania elektrycznego łukowego, stykowo-oporowego; wszystko o wadze sztuki:

- 1) powyżej 3.000 kg.
 - 2) powyżej 1.500 kg. do 3.000 kg.
 - 3) powyżej 500 kg. do 1.500 kg.
 - 4) powyżej 100 kg. do 500 kg.
 - 5) powyżej 25 kg. do 100 kg.
 - 6) 25 kg. i mniej.
1007. Akumulatory elektryczne z ołowiu:
- 1) ogniwa, baterje akumulatorowe, oprócz osobno wymienionych:
 - a) w naczyniach szklanych, kamionkowych, drewnianych, o wadze sztuki:
 - I) powyżej 5 kg.
 - II) 5 kg. i mniej.
 - b) w naczyniach z innych materiałów, oprócz wymienionych w p. 1, jakoto: ebonitu, celluloidu, tektury.
 - 2) płyty akumulatorowe, o wadze sztuki:
 - a) powyżej 2 kg.
 - b) 2 kg. i mniej.
1008. Akumulatory elektryczne nieolowiane; baterje do latarek kieszonkowych, ogniwa galwaniczne:
- 1) akumulatory nieolowiane,
 - 2) akumulatory, baterje akumulatorowe do latarek kieszonkowych, o wadze sztuki poniżej 300 gr.
 - 3) ogniwa galwaniczne wszelkiego rodzaju, bieguny do nich; baterje do latarek kieszonkowych; latarki elektryczne, z wyjątkiem magneto - latarek, ich części oprócz żarówek, soczewek.
1009. Aparaty, przyrządy elektryczne do włączania, przerywania, zabezpieczenia, regulowania, rozdziału prądu:
- 1) opory stałe, zmienne, oporniki, rozruszniki, regulatory oporowe, teatralne, potencjometry, wszystko o wadze sztuki:
 - a) powyżej 50 kg.
 - b) powyżej 10 kg. do 50 kg.
 - c) powyżej 1 kg. do 10 kg.
 - d) powyżej 250 gr. do 1 kg.
 - e) powyżej 25 gr. do 250 gr.
 - f) 25 gr. i mniej,
 - 2) wyłączniki, przełączniki, oprócz osobno wymienionych; bezpieczniki paskowe, rurkowe, z wyjątkiem korków, wstawek topikowych; odgromniki różkowe, płytkowe, próżniowe, nastawnice, ładownice i tym podobne przyrządy, wszystko o wadze sztuki:
 - a) powyżej 100 kg.
 - b) powyżej 50 kg. do 100 kg.
 - c) powyżej 15 kg. do 50 kg.
 - d) powyżej 5 kg. do 15 kg.
 - e) powyżej 1 kg. do 5 kg.
 - f) 1 kg. i mniej.
 - 3) skrzynki przyłączowe z wyłącznikami, bezpiecznikami, przekaźnikami; tablice; szafy, rozdzielcze bez instrumentów i aparatów pomiarowych, transformatorów, regulatorów, oporników i wszelkiego rodzaju cewek, wszystko o wadze sztuki:
 - a) powyżej 100 kg.
 - b) powyżej 50 kg. do 100 kg.
 - c) powyżej 15 kg. do 50 kg.
 - d) powyżej 5 kg. do 15 kg.
 - e) powyżej 1 kg. do 5 kg.
 - f) 1 kg. i mniej.

1110. Mierniki elektrotechniczne, amperomierze, woltomierze, okresomierze, ohmomiery, watomierze, galwanometry, galwanoskopy; przyrządy elektryczne pomiarowe laboratoryjne; falomierze, pojemnościomierze, światłomierze, przyrządy do sprawdzania lamp katodowych; liczniki energii elektrycznej; wszystko o wadze sztuki:
- 1) powyżej 5 kg.
 - 2) 5 kg. i mniej.
1111. Lampy łukowe, prożektory elektryczne, o wadze sztuki:
- 1) powyżej 150 kg.
 - 2) powyżej 50 kg. do 150 kg.
 - 3) powyżej 15 kg. do 50 kg.
 - 4) powyżej 2 kg. do 15 kg.
 - 5) 2 kg. i mniej.
1112. Żarówki elektryczne w oprawie, o wadze sztuki:
- 1) powyżej 25 gr.
 - 2) powyżej 5 gr. do 25 gr.
 - 3) 5 gr. i mniej.
1113. Lampy bez armatur:
- 1) lampy katodowe, o wadze sztuki:
 - a) powyżej 50 gr.
 - b) powyżej 15 gr. do 50 gr.
 - c) 15 gr. i mniej,
 - 2) palniki kwarcowe lecznicze,
 - 3) lampy rtęciowe z naczyniem szklanym, kwarcowym do oświetlenia, do prostowników,
 - 4) lampy bez żarzącej się nitki, napełnione gazem lub próżniowe,
 - 5) rury rentgenowskie.
1114. Przyrządy elektryczne do podgrzewania, gotowania i temu podobnego użytku domowego lub gospodarczego, jako to: piecyki do ogrzewania, pralnice, warniki do łazienek, parniki do okopowych, żelazka do prasowania, nagrzewacza do karbówek, rondle, maszynki do kawy i tym podobne przyrządy elektryczne; elementy oporowe do takich przyrządów; wszystko o wadze sztuki:
- 1) powyżej 100 kg.
 - 2) powyżej 50 kg. do 100 kg.
 - 3) powyżej 10 kg. do 50 kg.
 - 4) powyżej 2 kg. do 10 kg.
 - 5) powyżej 200 gr. do 2 kg.
 - 6) 200 gr. i mniej.
1115. Aparaty, przybory telefoniczne:
- 1) aparaty telefoniczne, oprócz osobno wymienionych, łącznice telefoniczne do ręcznej obsługi,
 - 2) łącznice telefoniczne systemów automatycznych,
 - 3) aparaty telefoniczne w kadłubach szczelnych,
 - 4) części składowe powyższych aparatów i przyborów.
- U w a g a : Do p. 4-go: Magnesy stalowe, induktry, przełączniki dzwonki podlegają oczeniu według odpowiednich pozycji taryfy celnej.
1116. Aparaty i przyrządy do sygnalizacji elektrycznej; dzwonki bateryjne, indukcyjne, numeratory, przyciski.
- U w a g a : Przyciski o charakterze zbytlowym podlegają cłu według jakości materiału ich części.
1117. Przyrządy telegraficzne:
- 1) aparaty telegraficzne, stukawki, wszelkie osobno niewymienione mechanizmy elektryczne do telegrafji,

- 2) łącznice telegraficzne,
3) części składowe przyrządów telegraficznych.
1118. Przyrządy bezpiecznikowe, łącznikowe, stykowe, do telegrafji, telefonji:
1) aparaty gotowe: odbiorcze, nadawcze i pomocnicze, o wadze sztuki:
2) ich części.
1119. Aparaty radjowe, ich części:
1) aparaty gotowe: odbiorcze, nadawcze i pomocnicze, o wadze sztuki:
a) powyżej 150 kg.,
b) powyżej 50 kg. do 150 kg. włącznie,
c) 50 kg. i mniej,
2) słuchawki radjowe, głośniki, membrany głośnikowe,
3) części aparatów, oprócz transformatorów, kondensatorów wszelkiego rodzaju oporów, oporników, potencjometrii.
U w a g a : Do poz. 1112 p. 3: Jednakowe części aparatów telefonicznych i radjowych podlegają oczeniu według pozycji o stawce wyższej.
1120. Elektryczne urządzenia kolejowe:
1) aparaty elektryczne do centralizacji zwrotnic, sygnałów,
2) elektryczne urządzenia sygnalizacji blokowej.
1121. Przyrządy elektromedyczne:
1) postumenty z armaturami do lamp kwarcowych,
2) szafki do elektrycznych kąpielii świetlnych, o wadze sztuki:
a) powyżej 15 kg.,
b) 15 kg. i mniej,
3) cystoskopy, uretroskopy, gastroskopy i tym podobne aparaty medyczne z urządzeniem do połączenia z prądem elektrycznym, o wadze sztuki:
a) powyżej 1 kg.,
b) 1 kg. i mniej,
4) aparaty rentgenowskie, również z szafkami:
a) kompletne,
b) statywy, blendy, ekrany,
5) aparaty elektromedyczne osobno niewymienione z dodatkiem oporników, mierników, wspólnie zmontowanych lub wbudowanych, o wadze aparatu:
a) powyżej 100 kg.,
b) powyżej 50 kg. do 100 kg.,
c) powyżej 5 kg. do 50 kg.,
d) 5 kg. i mniej.
U w a g a : Prądnice, silniki, transformatory, żarówki do powyższych aparatów podlegają oczeniu osobno według odpowiednich pozycji taryfy celnej.
1122. Maszyny, aparaty, przyrządy elektryczne osobno niewymienione, ich części; wszystko o wadze sztuki:
1) powyżej 2 kg.,
2) powyżej 25 kg. do 100 kg.,
3) powyżej 5 kg. do 25 kg.,
4) 5 kg. i mniej.

GRUPA 70

SPRZĘT ELEKTROTECHNICZNY.

1123. Izolatory, o wadze sztuki:
1) niepołączone z hakami, sworzniakami:
a) szklane:
I) powyżej 2 kg.
II) 2 kg. i mniej,

- b) inne:
 - I) powyżej 2 kg.
 - II) powyżej 100 gr. do 2 kg.,
 - III) 100 gr. i mniej,
 - 2) połączone z hakami, sworzniami:
 - a) szklane:
 - I) powyżej 2 kg.
 - II) 2 kg. i mniej,
 - b) inne:
 - I) powyżej 2 kg.
 - II) powyżej 100 gr. do 2 kg.,
 - III) 100 gr. i mniej,
1124. Wyroby ceramiczne dla celów elektrotechnicznych bez dodatku innych materiałów o wadze sztuki:
- 1) powyżej 2 kg.,
 - 2) powyżej 100 gr. do 2 kg.,
 - 3) 100 gr. i mniej.
1125. Wyroby prasowane z masy węglowej dla elektrotechniki, oprócz osobno wymienionych, o wadze sztuki:
- 1) bez dodatku metali, niemetalizowane, nieknotowane:
 - a) z masy niegrafitowej, niegrafitowane:
 - I) powyżej 7,5 kg.,
 - II) powyżej 0,5 kg. do 7,5 kg.,
 - III) 0,5 kg. i mniej,
 - b) z masy grafitowej, grafitowane:
 - I) powyżej 7,5 kg.,
 - II) powyżej 0,5 kg. do 7,5 kg.,
 - III) 0,5 kg. i mniej,
 - 2) wymienione w p. 1 z dodatkiem metali, metalizowane, knotowane:
 - I) powyżej 7,5 kg.,
 - II) powyżej 0,5 do 7,5 kg.,
 - III) 0,5 kg. i mniej.
1126. Szczotki do dynamo maszyn:
- 1) węglowe, grafitowe,
 - 2) węglowe, grafitowe, z dodatkiem metali, metalizowane,
 - 3) metalowe.
1127. Rurki izolacyjne:
- 1) bez pokrycia metalowego; pokryte: blachą żelazną, chociażby cynkowaną, ołowioną,
 - 2) pokryte: blachą żelazną, mosiądzowaną, lakierowaną, blachą mosiężną; wszelkie dodatki do rurek izolacyjnych jakoto: pudełka, kątnik, trójkątniki, kolanka i tym podobne części.
1128. Przewodniki elektryczne z metali objętych pozycjami 961, 990 — 993, izolowane, nieobłożone ołowiem:
- 1) pojedyncze druty pokryte emalją lub inną masą izolacyjną, nieprzewidzianą w p. 3, o średnicy:
 - a) powyżej 1 mm.,
 - b) powyżej 0,3 mm. do 1 mm.,
 - c) 0,3 mm. i mniej,
 - 2) druty, przewodniki pojedyncze izolowane, owinięte, oplecione wyłącznie oprzędem bawełnianym, azbestowym i t. p. lecz niczem nienasyconym, o średnicy drutu:

- a) powyżej 1 mm.,
 - b) powyżej 0,3 mm. do 1 mm.,
 - c) 0,3 mm. i mniej,
- 3) przewodniki, wymienione w p. 2 przesycone parafiną, szelakiem, lakierem lub inną masą izolacyjną; druty, przewodniki pojedyncze w izolacji z papieru, gumy, tkanin, chociażby oplecione, obmotane materiałami włóknistymi, wszystko również nasycone parafiną, szelakiem, lakiem, inną masą izolacyjną, o średnicy najcieńszego drutu:
- a) powyżej 1 mm.,
 - b) powyżej 0,3 mm. do 1 mm.,
 - c) 0,3 mm. i mniej,
- 4) przewodniki izolowane, podwójne, wielożyłowe o średnicy najcieńszego drutu:
- a) powyżej 1 mm.,
 - b) 0,3 mm. i poniżej.

U w a g a 1: Przewodniki, wymienione w p. p. 2, 3, 4 niniejszej pozycji, w skład izolacji których wchodzi jedwab, podlegają cłu według odpowiednich punktów z dodatkiem %.

U w a g a 2: Opancerzenie lub pokrycie oprócz wymienionego w poz. 1129 przewodników drutem, blachą nie wpływa na ich taryfikację.

1129. Kable elektryczne, zaopatrzone w powłokę ołowianą, chociażby opancerzone drutem, taśmą metalową:
- 1) w izolacji nie zawierającej gumy,
 - 2) izolowane gumą.
1130. Oprawy, czopy mosiężne z łepkiem porcelanowym, szklanym, wityrowym oraz z innych materiałów, do wyrobu lampek elektrycznych.
1131. Naczynia do akumulatorów i wieczka do przykrywania naczyń, wszystko z ebonitu, rubilitu, bakelitu, kazeiny utwardzonej, z wszelkich kompozycji, mających w składzie żywicę syntetyczną, z celoidu i innych podobnych materiałów.
1132. Włłączniki pokrętne, gniazda wtykowe, wtyczki, gniazda odgałęźne, bezpieczniki korkowe, korki, wstawki topikowe, rurkowe; świece do silników spalinowych, wstawki odgromnikowe, również próżniowe, oprawki, oprawy, rozgałęźniki, bloczki, złącza świecznikowe, wieszaki, trzpiionki izolacyjne, śruby wtykowe w izolacji, boksy, plinty i t. p.; wszelkie wyroby elektrotechniczne ze zmontowanymi częściami metalowymi, o wadze sztuki:
- a) powyżej 1 kg.,
 - b) powyżej 250 gr. do 1 kg. włącznie,
 - c) powyżej 100 gr. do 250 gr. włącznie,
 - d) powyżej 25 gr. do 100 gr.,
 - e) powyżej 10 gr. do 25 gr. włącznie,
 - f) 10 gr. i mniej.

LISTA CZŁONKÓW
Polskiego Związku Przedsiębiorstw Elektrotechnicznych.

Nr. porz.	NAZWA PRZEDSIĘBIORSTWA	Siedziba	Telefony	Zakres działalności
WARSZAWA				
1	Arenstejn W.	Królewska 27	277-89, 177-68; 120-35	Sprzedaż artykułów elektrotechnicznych.
2	„Asea“, Towarzystwo Elektryczne Spółka z ogr. odp.	Kopernika 13	95-82; 95-60	Przedstawicielstwo szwedzkich przedsiębiorstw elektrotech. „Alma“ na Svenska Elektriska Aktiebolaget w Västerås; „Svenska turbinfabriks Aktiebolaget Linnström“ w Finspong, fabrykujących maszyny elektryczne i aparaty oraz turbiny.
3	„Auer“, Inż. Wł. Mokrzyński	Marszałkowska 137	7-47	Sprzedaż artykułów elektrotechnicznych i gazowych.
4	„Aurora“, B-cia Węglarscy	Szpitalna 14	53-84	Wykonywanie instalacji elektrotechn. sprzedaż artykułów elektrotechnicznych.
5	Bajkowski Maksymilian . .	Chmielna 43	247-70	Sprzedaż artykułów elektrotechnicznych.
6	Bankier M	Królewska 39	137-69	Sprzedaż artykułów elektrotechnicznych.
7	Bartnik Leon i S-ka . . .	Krak. Przedm. 60	297-88	Sprzedaż artykułów elektrotechnicznych.
8	Baruch M.	Jasna 16	162-24	Sprzedaż artykułów elektrotechnicznych.
9	Bergman B-cia St. i P. inż.	Królewska 35	195-02	Sprzedaż artykułów elektrotechnicznych.
10	„Błysk“, J. Trojanowski .	Niecała 3	—	Sprzedaż artykułów elektrotechnicznych.
11	Borkowscy B-cia	Al. Jerozolimskie 6	84-66; 42-46	Wytwórnia żyrandoli grzejników i materiałów instalacyjnych montowanych na porcelanie. Sprzedaż artykułów elektrotechnicznych, radio-technicznych, aparatów rentgena i elektro-medycznych.
12	Borsukiewicz i Synoradzki, Zakłady Elektryczne . .	Krucza 2	205-56	Wytwórnia drutów nawojowych. — Warsztat montażowy. Instalacje.
13	Boye Józef, inż.	Chłodna 19	36-89	Biuro Elektrotechniczne. Warsztat montażowy.

Nr. porz.	NAZWA PRZEDSIĘBIORSTWA	Siedziba	Telefony	Zakres działalności
14	„Brown Boveri“ S. A., Polskie Zakłady Elek- tryczne	Bieleńska 6	220-99, 44-37, 208-01, 136-63, 414-74, 126 67, 220-96, 66-89	Fabryki maszyn i przy- rządów elektrycznych w Żychlinie i Cieszynie. Dostawa wszelkich ma- szyn, przyrządów i t. p. koncernu „Brown Bo- veri“. Sprzedaż wszelkich ma- teriałów i urządzeń elek- trotechnicznych.
15	W. Brygiewicz, M. Zucker i S-ka „Bezet“ S. A. . . .	Marszałkowska 119	274-84, 37-40	Dział Instalacyjny: Wszelkie urządzenia elektryczne do siły i światła; budowa elek- trowni. Dział Fabryczny: silniki prądu stałego i zmien- nego, transformatory, przetwornice, szlifierki i aparaty elektryczne. Dział naprawy maszyn elektrycznych. Dział dostaw maszyn i ar- tykułów elektrycznych.
16	St. Chmielewski	Marszałkowska 89	211-88	Warsztaty. Biuro Insta- lacyjne.
17	Edelman Henryk, inż., Przed- siębiorstwo Instalacyjne . .	Chmielna 49	220-50	Instalacje dla siły, świa- tła i sygnalizacji; budo- wa elektrowni.
18	„Elektrolux“, Sp. z ogr. odp.	Krak.Przedr. 4	25-34, 25-54, 25-74, 25-84	Sprzedaż elektrvcznych odkurzaczy, froterek, fil- trów systemu „Elektro- lux“.
19	„Elektrokabel“, Sp. z ogr. odp.	Sienkiewicza 1	Dyrekcja 64-35, biuro 148-99	Hurtowe składy materia- łów instalacyjnych.
20	„Elektroprodukt“, S-ka z ogr. odp.	Nowy Świat 5	68-86	Przedstawicielstwo firm zagranicznych i składy ich materiałów; wszel- kie przyrządy miernicze; aparaty rozdzielcze, liczn- niki, transformatory zwy- kłe i dla specjalnych celów; szczotki węglowe; węgle do lamp łukowych.
21	„Elektropraca“, Tow. Zjedn. Elekt. Polskich Sp. z ogr. odp.	Kopernika 24	229-38	Wykonywanie instalacji elektrycznych prądów słabych, instalacji świetl- nych i budowa elek- trowni.
21	„Elektrotermja“, Zakłady Elektryczne	Nowy Świat 61	147-08	Wytwórnia grzejników elektrycznych i apara- tów ciepłych medyc- nych. Instalacje światła, siły i sygnalizacji. Reklamy świetlne i efek- ty teatralne. Warsztat remontowy.

Nr. porz.	NAZWA PRZEDSIĘBIORSTWA	Siedziba	Telefony	Zakres działalności
23	Elenberg B-cia.	Długa 8a	289-68	Skład hurtowy artykułów elektrotechnicznych.
24	„Ergs“, Pierwsza Krajowa Fabryka Akumulatorów .	Elektoralna 10	193-59, 110-08, 110-27	Wytwórnia akumulatorów przenośnych do samochodów, radjoodbiorników, sygnalizacji i t. p.
25	„Ericsson“, Polska Akcyjna S-ka Elektryczna	Al. Ujazdowskie 47	102, 115	Sprzedaż hurtowa i detaliczna artykułów prądu słabego i radjowych
26	Fabryka Porcelany i Wyrobów Ceramicznych w Ćmielowie S. A. Dyrekcja w Warszawie . . .	Marszałkowska 91	1-68, 1-69	Wytwórnia porcelany elektrotechnicznej.
27	Feilchenfeld A., inż.	Zielna 11	127-01	Zakład Instalacyjny Wytwórnia Wentylatorów.
28	Fenigstejn Wł.	Al. Ujazdowska 18	290-67	Przedstawicielstwo fabryk elektrotechnicznych.
29	Flemenbaum St., inż.	Śliska 39	123-80	Zakład Instalacyjny.
30	Folman Jakób, Agentury i Komisje	Kredytowa 14	203-43	Przedstawicielstwa firm zagranicznych wszelkich artykułów w zakresie elektrotechniki i radja wchodzących.
31	Fried Hugon	Moniuszki 4	14-71	Hurtowa i detaliczna sprzedaż żyrandoli, lamp, szkieł i artykułów radjotechnicznych.
32	„Ganz“, Zakłady Elektryczne i Mechaniczne w Polsce, Sp. Akc.	Wiejska 16	30-50, 30-90	Dostawa: Dział Elektryczny. Silniki, dynamo, generatory, transformatory, liczniki, urządzenia rozdzielcze. Dział Mechaniczny: silniki ropowe, syst. Diesla, benzynowe, na gaz ssany, turbiny wodne, postawy walcowe dla młynów i wszelkie inne maszyny młyńskie dla kompletnego urządzenia, maszyny cegielniane, wagony kolejowe, tramwajowe, koła Griffina, statki rzeczne i t. p.
33	„Gjot“, Biuro Techniczno-Handlowe	Mazowiecka 12	163-90	Sprzedaż maszyn i aparatów elektrycznych; pomp turbinowych i elektrycznych.
34	Goldberg A.	Graniczna 4	74-36	Sprzedaż hurtowa i detaliczna artykułów elektrotechnicznych.
35	Goldwasser J., inżynier . .	Zielna 31	32-29	Zakład Instalacyjny.
36	Grzywacz Aleksander . . .	Złota 24.	304-80	Naprawa i przewijanie motorów.

Nr. porz.	NAZWA PRZEDSIĘBIORSTWA	Siedziba	Telefony	Zakres działalności
37	Gutt Julian, Centrala Elektryczna	Królewska 47	291-54	Sprzedaż hurtowa artykułów elektrotechnicznych.
38	„Hencil“, Fabryka Elementów i Ogniw.	Żelazna 67	189-14	Wytwórnia: ogniw galwanicznych wszelkich typów, dzwonekóelektr., śrub do metali i części fasonowych.
39	Hirszowski Jerzy, inżynier .	Kredytowa 2/4	96-69, 83-65	Sprzedaż hurtowa i detaliczna artykułów elektrotechnicznych.
40	„Hiperion“, inż. J. Tisch .	11 Listopada 4		Wytwórnia transformatorów dzwonekowych zarejestr. marki „Hiperion“, C. G. S. oraz nocnych lampek oszczędnościowych.
41	Hoser Jerzy, inżynier . . .	Ossolińskich 4	15-55	Zakład Instalacyjny.
42	Jabłoński J, inżynier . . .	Leszno 12	205-18	Biuro Instalacyjne.
43	Jabłoński i Spółka	Królewska 16	118-14	Sprzedaż artykułów elektrotechnicznych silnego i słabego prądu oraz montowania i wyrob świateczników elektrycznych.
44	„Kabel“, S-ka Akc.	Królewska 41	91-32, 294-23, 81-06, 281-20	Fabryka sznurów i przewodników elektrycznych.
45	„Kandem“, Towarzystwo Elektryczne, Spółka z ogr. odp.	Miodowa 7	288-29, 525-19, 297-99	Projekty racjonalnego oświetlenia, sprzedaż liczników, armatur, lamp kopijowych, lamp łukowych.
46	Kleiman S.	Leszno 37	134-26, 83-77	Fabryka aparatów elektrycznych wysokiego i niskiego napięcia, armatur kablowych i masy kablowej.
47	Komorowski W.	Nowy Świat 12	198-92	Wytwórnia żyrandoli i lamp elektrycznych.
48	Korewa L. i S-ka	Wola, Syreny 7	31-75	Wytwórnia motorów elektrycznych.
49	Krajewski W., Biuro Elektrotechniczne	Polna 52	179-94	Instalacje na rachunek własny lub kierownictwo robót instalacyjnych. Porady w zakresie instalacji wchodzące.
50	Kraushar Julian, inżynier, Biuro Techniczne	Widok 3	127-83	Sprzedaż artykułów elektrotechnicznych. Przedstawicielstwo ff. Le Carbone i Stigler (dźwigi).
51	Kustin St., inżynier	Złota 75 m. 10	263-82	Instalacje elektryczne.

Nr. porz.	NAZWA PRZEDSIĘBIORSTWA	Siedziba	Telefony	Zakres działalności
52	Kühn E. i S-ka, Biuro Elektrotechniczne	Marszałkowska 71	67-52	Instalacje siły i światła. Budowa Elektrowni, Sprzedaż artykułów elektrotechnicznych i radjotechnicznych.
53	de Lapierre Henryk	Nabielaka 8	271-41	Przedstawicielstwa: Tow. Akc. „Kabel Polski“ w Bydgoszczy; Tow. Akc. Hartmann et Braun, Frankfurt n/M.; Tow. Akc. Mix i Genest, Katowice. Instalacje: telefonów automatycznych, poczty pneumatycznej oraz urządzenia wchodzące w zakres techniki cieplnej.
54	Lewinsohn B., inż.	Marszałk. 123	—	Sprzedaż artykułów elektrotechnicznych.
55	Luft E., inż.	Kopernika 7	263-65	Sprzedaż artykułów elektrotechnicznych.
56	„Lukwar“, Spółka z ogr. odpowiedzialn.	Kacza 7	120-35, 137-84	Wyroby elektryczno-instalacyjne.
57	Makowski W., Zakłady Elektromedyczne	Al. Jerozol. 13	27-17	Wytwórnia: Lamp kwarcowych, Pantostaty, kąpiele świetlne. Wirówki elektryczne, Aparaty do elektryzacji i lampy Termosol. Sprzedaż wyrobów zagranicznych: Aparaty Roentgenowskie i Diatermiczne, wszelkie przybory do nich: Elektro-Atmos'y. Aparaty „Ultra-Słońce“, Radjolux'y, Sanax'y, Fon'y i inne.
58	Malicki Stanisław, inżynier, Biuro Elektrotechniczne i Techniczne	Chmielna 9	96-02	Skład artykułów elektrotechnicznych i radjowych. Wytwórnia aparatów precyzyjnych dla specjalnych celów, aparatów sygnałowych drogowych i lotniczych, aparatów alarmowych dla banków, automatycznych aparatów dla prądów słabych i silnych, reklamy świetlne światłem neonowem, wyłączników i przełączników próżniowych rtęciowych.
59	Maliniak Marcin, inżynier, Polsko-Włoskie Biuro Handlowo-Przemysłowe	Królewska 1	192-01, 505-40	Agentury i reprezentacje firm zagranicznych.
60	Marciniak A. i S-ka, Spółka Akcyjna, Fabryka Żyrandoli Elektrycznych	Złota 49	260-06, 260-76, 195-08	Wytwórnia lamp i żyrandoli do oświetlenia elektrycznego.

Nr. porz.	NAZWA PRZEDSIĘBIORSTWA	Siedziba	Telefony	Zakres działalności
61	Milewski J., i Śledziński A., inżynierowie, Spółka firmowa	Królewska 29	207-52	Wykonywanie instalacji elektrycznych siły, światła i sygnalizacji. Dostawa wszelkich artykułów elektrotechnicznych.
62	Moszkowski A. i S-ka, inżynierowie	Sienna 23	89-65	Sprzedaż maszyn elektrycznych, kabli ziemnych i aparatów elektrycznych.
63	Norblin B-cia Buch i Werner, Spółka Akcyjna Fabryk Metalowych . . .	Żelazna 51	18-80, 60-80, 160-14, 220-33	Fabryka drutu miedzianego, mosiężnego i krzemobronzowego, okrągłego i fasonowego, drutu tramwajowego „Trolley“, kabli miedzianych gołych, szyn, prętów, pasków miedzianych i mosiężnych.
64	Nowik i Serejski	Elektoralna 20	70-89	Fabryka żyrandoli i lamp elektrycznych.
65	„Ogniwo“	Żelazna 75	508-03	Zakład instalacyjny.
66	Okręgowa Elektrownia w Pruszkowie	Marszałk. 94	290-41, 90-34 147-33, 270-74	Elektrownia.
67	„Osram“, Polska Żarówka, S-ka Akc.	Królewska 11	181-95, 20-39, 35-13	Produkcja i sprzedaż żarówek i skład tychże.
68	Parnas J., „Iris“	Wierzbowa 8	—	Sprzedaż artykułów elektrotechnicznych, żyrandoli; aparatów optycznych.
69	Patzer Kazimierz, inżynier, Akcyjne Towarzystwo, Zakładów Elektrotechnicznych	Aleje Jerolimskie 9	59-86, 59-26, 59-46, 93-18	Wytwórnia rur izolacyjnych i dodatków do nich; sprzedaż hurtowa i detaliczna artykułów elektrotechnicznych; urządzenia instalacji elektrycznych, budowa elektrowni.
70	„Philips“, S. A. Polsko-Holenderska, Fabryka Lamp Elektrycznych	Karolkowa 44/36	25-69, 25-85, 25-86, 25-87, 25-89, 313-93, 79-39	Fabrykacja lampek elektrycznych i sprzedaż artykułów radiowych.
71	Piotrowski Marjan.	Chmielna 2	108-98	Zakład instalacyjny.
72	„Pochodnia“	Chmielna 37	161-71	Zakład instalacyjny.
73	Polskie Elektrownie, Spółdzielnia z ogr. odpowiedzialn.	Krucza 44	51-76, 518-13, 122-96	Sprzedaż hurtowa artykułów elektrotechnicznych, technicznych i pomocniczych.
74	Polskie Towarzystwo Elektryczne, P. T. E., S. A. .	Al. Jerolimskie 71	514-40, 50-80, 220-77, 220-17, 91-58	Budowa maszyn stałego prądu do 80 K.M. silników trójfazowych do 560 K.M. i transformatorów do 1250 KVA.

Nr. porz.	NAZWA PRZEDSIĘBIORSTWA	Siedziba	Telefony	Zakres działalności
75	Polskie Towarzystwo Radjotechniczne, S. A. . . .	Narbutta 29	110-55, 182-16, 182-17, 38-83, 38-80, 38-86	Wytwórnia radioaparatów. Wytwórnia lamp katodowych. Wytwórnia mechaniczna: wciski do stacji polowych, maszty składane i stałe do stacji radiowych, narzędzia pożarnicze.
76	Policzkowscy B-cia	Foksal 21	93-44	Zakład instalacyjny.
77	Powszechne Towarzystwo Elektryczne, A. E. G. Sp. z ogr. odp.	Krak. Przedm. 16/18	31-09, 31-29, 61-60, 69-96, 31-47, 29-44, 35-60	Instalacje silnego prądu. Skład artykułów elektrotechnicznych.
78	Rosenman I., Inżynier . . .	Targowa 70	319-70	Zakład instalacyjny.
79	„Siemens“, Polskie Zakłady, Sp. Akc.	Foksal 18	29-16, 29-52, 294-50, 60-48, 56-15, 30-31, 30-35, 91-24, 115-21	Wytwórnia przewodników izolacyjnych. Zakład elektromechaniczny do wyrobu niektórych aparatów i naprawy maszyn. Biura techniczne: wykonywują wszelkiego rodzaju instalacje i posiadają na składach wszelkie artykuły elektrotechniczne, elektromedyczne, radjotechniczne, wodomiry i pirometry.
80	„Siła i Światło“	Marszałk. 94	318-02, 318-03, 318-04	Budowa i finansowanie elektrowni miejskich i okręgowych, tramwajów i kolei dojazdowych.
81	Skudro A., Inżynier	Szopena 8, m. 13	401-33	Wykonywanie instalacji elektrycznych z dziedziny silnych i słabych prądów, budowa tablic rozdzielczych urządzenie całkowitych elektrowni dla miast, fabryk i instytucji. Zakładanie sieci wysokiego i niskiego napięcia.
82	Spółka Elektrotechników Zakład Instalacyjny	Foksal 16		Wykonywanie instalacji.
83	„Stanrej“, Przemysł Elektrotechniczny, S. A. . . .	Narbutta 16	279-05, 279-04, 48-04	Rury izolacyjne, żelazne obolowione i mosiężne; wszelkie dodatki do rur; artykuły instalacyjne: szpony mosiężne różnego rodzaju, oprawki z kluczem i bez klucza, oprawki iluminacyjne, baldaszki; wszelkiego rodzaju opakowania blaszane dla przemysłu cukrowniczego i chemicznego.

Nr, porz.	NAZWA PRZEDSIĘBIORSTWA	Siedziba	Telefony	Zakres działalności
83	Świadoszcz W., Dział Maszyn do pisania, Firmy Powsz. Tow. Elektr. . . .	Krak. Przedm. 16/18	61-60	Sprzedaż maszyn do pisania syst. „A. E. G.” — i przyborów do nich. — Dział naprawy maszyn do pisania syst. A. E. G.
84	Szeinman L.	Marszałk. 125	99-78	Skład aparatów i narzędzi elektro - dentystycznych.
85	Szeinman M., inż.	Szopena 1	304 64	Biuro elektrotechniczne i skład.
86	Szereszewski, Baumberg i S-ka	Elektoralna 5	140-80	Sprzedaż artykułów elektrotechnicznych hurtowa i detaliczna.
87	Szpotański K., i S-ka, S. A., Fabryka Aparatów Elektrycznych	Kaluszyńska 4	90-43, 90-65	Wytwórnia aparatów wysokiego napięcia: wyłączniki olejowe, odłączniki, różki odgromnikowe, cewki dławnikowe i t. d. Aparatów niskiego napięcia: skrzynki motorowe, wyłączniki nożowe, wyłączniki trójkąt-gwiazda, sworznie bezpiecznikowe, wstawki topikowe, bezpieczniki słupowe, różki odgromnikowe i t. d. Materiały izolacyjne, płyty, części fasonowe prasowane, lakiery izolacyjne.
88	Trojecki J.	Zielna 27	35-89	Skład artykułów elektrotechnicznych.
89	Trojecki F., inżynier	Królewska 49	166-13	Skład artykułów elektrotechnicznych.
90	„Tytan“, Fabryka Aparatów i Elementów, inż. Bronisław Rejchman	Tamka 14	10-64	Wytwórnia ogniów galwanicznych, baterji do latarek i do radjotelefonji oraz wyrób latarek elektrycznych.
91	Wróblewski i Binzer, inż., właśc. inż. A. Binzer. . .	Nowy Świat 57	35-40	Instalacje światła i siły, sygnalizacja.
92	Zakłady Akumulatorowe syst. „Tudor“, S. A. . . .	Złota 35	404-94, 17-45	Fabryka akumulatorów.
93	Zaborowski i S-ka, Sp Akc. Przedsiębiorstw Technicznych	Trębacka 10	10-41, 246-34	Budowa i urządzenia młynów, elektrowni, kupno i sprzedaż maszyn i motorów.
94	Zienkiewicz Franciszek . . .	Mokotowska 27	—	Zakład instalacyjny.
95	Zjednoczona Fabryka Żarówek S. A.	Nowowiejska 13	201-07, 60-81, 256-50	Produkcja żarówek elektrycznych.
96	Zygadło S., Legotke W., Biuro Elektrotechniczne . .	Marszałk. 72	76-73	Wykonywanie instalacji elektrycznych — prądów silnych i słabych. Radjotechnika, sprzedaż hurtowa i detaliczna artykułów elektro i radjo technicznych.

Nr. porz.	NAZWA PRZEDSIĘBIORSTWA	Siedziba	Telefony	Zakres działalności
98	<p style="text-align: center;">BĘDZIN</p> Fabryka Kabli i Drutu, Spółka firmowa	Sielecka 1	60 i 495	Fabrykacja wszelkiego rodzaju przewodników elektrycznych, gołych i izolowanych, jak również drutu miedzianego i link miedzianych.
99	<p style="text-align: center;">BIAŁA-BIELSKO</p> Polskie Towarzystwo Akumulatorowe, S. A . . .		2043	a) wyrób: 1) akumulatorów ołowianych elektrycznych do oświetlenia, siły, napędu, radja, samochodów, telefonów, telegrafów, lokomotyw elektr. i do innych celów. 2) blachy ołowianej. 3) Wody destylowanej. b) przetwarzanie: 1) rozcieńczonego kwasu siarkowego chemicznie czystego i akumulatorowego na każdy stopień Bė. c) sprzedaż: własnych wyrobów wyżej wymienionych i części do akumulatorów.
100	<p style="text-align: center;">BYDGOSZCZ</p> Ciszewski St., inż. i S-ka .	Sobieskiego 10a	11-64	Wytwórnia artykułów elektrotechnicznych, jak: korki, bezpiecz., gniazda bezpiecznikowe, patrony, główki bezp., śruby stykowe, gniazda wtykowe, wtyczki, rozetki, pierścienie odgałęźne, końcówki kablowe.
101	„Kabel Polski” Tow. Akc.	Gdańska 153	1007, 1150	Produkcja kabli i przewodników.
102	<p style="text-align: center;">CIESZYN</p> „Brown Boveri”, S. A. Polskie Zakłady Elektryczne Fabryka	3 maja	120	Silniki elektryczne małe od 0,3 do 18 K. M. i aparaty do nich.
103	<p style="text-align: center;">CZECHOWICE</p> „Czechowice”, Spółka Akcyjna Przemysłu Elektrycznego	Śląsk Cieszyński	2	Fabrykacja materiałów elektrotechnicznych i instalacyjnych.
104	<p style="text-align: center;">GRUDZIĄDZ</p> „Zwój”, Warsztaty Mechaniczne, S-ka z ogr. odp.	Kwiatowa 17	510	Kołki stalowe (dyble) i śrubki do nich, śrubki do metalu, nity.

Nr. porz.	NAZWA PRZEDSIĘBIORSTWA	Siedziba	Telefony	Zakres działalności
KATOWICE				
105	„Giesche“, S. A., Fabryka Porcelany, d. Czuday, przedstawiciel w Warszawie pod f. Ge-Te-We, Marszałkowska 137, tel. 221-87, kier. M. Tuwim	Bogucice	191	Fabryka porcelany elektrotechnicznej.
106	„A. E. G.“, Elektrizitäts Aktien Gesellschaft, S. A.	Marjačka 23	173, 174, 175	Sprzedaż hurtowa i detaliczna artykułów i maszyn elektrotechnicznych.
107	Górnośląska Fabryka Kabli i Rur Izolacyjnych, Sp. Akc.	Krakowska 4	21-95	Wyrób rur izolacyjnych (Bergmanowskich).
KALISZ				
108	Poradowski S., inż.	Kościuszki 20	---	Zakład instalacyjny.
KRAKÓW				
109	„Elin“, S-ka Akc., dla Przemysłu Elektrycznego. Oddział w Warszawie, Nowy Świat 35/3, tel. 529-65	Św. Anny 1.	1137	Urządzenie instalacji i prowadzenie różnego rodzaju zakładów oświetlających; budowa fabryk, wykonywanie hydrotechnicznych robót, finansowanie spółek i przedsięb. elektrycznych lub podobnych; projektowanie, budowa i prowadzenie kolei elektrycznych i dostarczanie wszystkich do tego potrzebnych urządzeń.
110	Fryling M.	Dunajewskiego 6	---	Sprzedaż artykułów elektrotechnicznych.
111	Fabryka Kabli, Spółka Akcyjna w Krakowie	Florjańska 32	2237	Wyrób i sprzedaż przewodów izolowanych gołych oraz kabli ziemnych dla niskiego i wysokiego napięcia.
112	Heffner i Berger	Św. Anny 3	41-53	Skład materiałów elektrotechnicznych.
113	Powszechne Towarzystwo Elektryczne, A. E. G.	Dunajewskiego 3	10-21	Wykonywanie instalacji do siły i światła; sprzedaż artykułów elektrotechnicznych.
114	Akcyjne Towarzystwo Elektryczne, przedtem Sokolnicki i Wiśniewski, S. A.	Dominikańska 3	12-06, 40-81	Zakład instalacyjny, hurtowa sprzedaż artykułów elektrotechnicznych.
LWÓW				
115	„Elektryczność“, Józef Nagórski i S-ka	3 Maja 15	8-78, 11-44	Biuro instalacji słabego i silnego prądu.

Nr. porz.	NAZWA PRZEDSIĘBIORSTWA	Siedziba	Telefony	Zakres działalności
116	„Kontakt, M. Magassy . . .	Sykstuska 14	5-80	Wykonywanie instalacji elektrycznych.
117	„Zareg”, Małopolska Fabryka Żarówek, Oddział Sprzedaży w Warszawie, pl. Żelaznej Bramy 6, tel. 37 45	Lwowskich Dzieci 25	6-40	Dział „Zareg” regeneracja przepalonych żarówek elektrycznych. Dział „Tantris” fabrykacja nowych żarówek elektrycznych.
ŁOMŻA				
119	„Erg“	Długa 6	100	Sprzedaż artykułów elektrycznych.
ŁOWICZ				
120	„Elektrownia Miejska“ . . .		12, 59, 67	Sprzedaż materiałów instalacyjnych i wykonywanie instalacji elektrycznych dla siły i światła.
ŁÓDŹ				
121	„Elektrobudowa“, S. A. Wytwórnia Maszyn Elektrycznych	Kopernika 56	11-77	Budowa i reparacja silników elektrycznych, prądnic, transformatorów i wszelkich aparatów elektrycznych.
122	Powszechne Towarzystwo Elektryczne	Piotrkowska 165	19-55, 56-53	Wszelkie dostawy i roboty w zakresie prądów silnych.
PŁOCK				
123	Górnicy St. i J.		110, 87, 148 12, 92	Elektrownia. Wykonywanie instalacji do siły światła i sygnalizacji,—sprzedaż artykułów elektrotechnicznych.
POZNAŃ				
124	Powszechne Towarzystwo Elektryczne A. E. G. . . .	Św. Marcin 41	31-48	Budowa elektrowni, sprzedaż artykułów elektrotechnicznych hurtowa i detaliczna. Wykonywanie instalacji do siły, światła i sygnalizacji. Własne warsztaty.
PRUSZKÓW				
125	Ścieszka Kazimierz	Bolesława Prusa 32	33	Wykonywanie instalacji elektrycznych, sprzedaż artykułów elektrycznych.
RADOM				
126	Goldberg J.	Sporna 7	87	Sprzedaż artykułów elektrotechnicznych.
SIEDLCE				
127	Oskierko L.	Warszawska 24	83	Wykonywanie instalacji.
SOSNOWIEC				
128	Gurtzman Tadeusz, inżynier	Piłsudskiego 8	136	Sprzedaż artykułów elektrotechnicznych, instalacje elektryczne.

Nr porz.	NAZWA PRZEDSIĘBIORSTWA	Siedziba	Telefon	Zakres działalności
129	Ingster Józef, inżynier Sosnowieckie Przedsiębiorstwo Elektrotechniczne	Targowa 9	1-13, 11-13	Dostawa do kopalń, hut, fabryk, Zagłębia — materiałów, maszyn i urządzeń elektrycznych. Wykonywanie instalacji do siły i światła.
130	Maleszewski St. i Rudowski W.	3 maja 15	1-66	Sprzedaż artykułów elektrycznych; wykonywanie instalacji elektrycznych.
131	Powszechne Towarzystwo Elektryczne A. E. G.	Warszawska 6	76	Wykonywanie instalacji do siły światła i sygnalizacji. Sprzedaż artykułów elektrotechnicznych.
WŁOCŁAWEK				
132	„Elektron“	Kościuszki 17	63	Zakład instalacyjny i skład.
133	Walczak S.	3 maja 25	229	Zakład instalacyjny.
134	Unger L.	3 maja 27	—	Sprzedaż artykułów elektrotechnicznych.
ŻYCHLIN				
135	„Brown Boveri“, Polskie Zakłady Elektryczne Fabryka		10	Fabryka maszyn i przyrządów elektrotechnicznych w Żychlinie.

LISTA CZŁONKÓW

Oddziału Okręgowego Polskiego Związku Przedsiębiorstw Elektrotechnicznych
na Województwo Poznańskie i Pomorskie

Nr. bież.	NAZWA PRZEDSIĘBIORSTWA	Siedziba	Nr. telefon.	Zakres działalności
1	A. E. G. Powszechnie Towarzystwo Elektryczne, Oddział Poznański	Poznań, Św. Marcin 41	31-48	Dostawa wszelkich materiałów i maszyn elektrotech. oraz wykonywanie instalacji elektr., budowa centrali elektr.
2	„Akumulator“ właśc. E. Żołubak	Poznań, ul. Podgórna 9	51-38	Warsztat reparacyjny akumulatorów przenośnych oraz ładownia akumulatorów, dostawa i sprzedaż sprzętu akumulatorowego oraz żarówek samochodowych.
3	Bogaczyk Andrzej	Skurcz (Pomorze)		Biuro Elektrotechniczne.
4	Brown - Boveri Polskie Zakłady Elektryczne	Poznań, Słowackiego 8	69-02	patrz Centrala w Warszawie.
5	Centrala Budowy Telefonów Idaszak i Walczak	Poznań, pl. Świętokrzyski 4	14-59	
6	Cichy Stanisław	Poznań, ul. Wielka 11	25-07	Zakłady Elektroinstalacyjne.
7	Czerniak Władysław	Poznań, ul. 27 grudnia 19	55-11	Instalacje światła i siły elektr. oraz słabego prądu, Elektromedycyna. Sprzedaż lamp i artykułów elektrotechnicznych.
8	Domagalski Stanisław właśc. Helena Domagalska	Poznań, ul. Kantaka 8/9	34-20	Biuro Techniczne.
9	Domagała Mieczysław	Poznań, ul. Słowackiego 18	66-90	Biuro Elektrotechniczne.
10	„Elektra“ właśc. Eleonora Jasińska	Poznań, Pl. Wolności 14	26-89	Sprzedaż artykułów elektrotechnicznych
11	„Elektroindusztrja“ wł. J. Podkowiński	Poznań, ul. 27 grudnia 18	31-33	Sprzedaż artykułów elektrotechnicznych.
12	„Elektromierz“ wł. Adolf Englert	Poznań, ul. Głogowska 53	61-02	Zakłady elektrotechniczne oraz urządowa wzorcowania liczników.
13	„Elektros“ wł. Bronisław Filipiński	Poznań, ul. Szkolna 10	51-75	Zakłady światła, siły, gromochronów i dzwonek.
14	„Elektronja“ wł. J. Nijaki	Poznań, ul. Kraszewskiego 30	31-18	Biuro Elektrotechniczne.

Nr. porz.	NAZWA PRZEDSIĘBIORSTWA	Siedziba	Nr. telefon.	Zakres działalności
15	„Elektrotechnik“ wł. Fr. Biskupski	Poznań, ul. Św. Marcin 62	31-08	Biuro Elektrotechniczne
16	„Elka“ wł. Leon Bryze	Poznań, ul. Patr. Jackowskiego 39	68-29	„ „
17	Zjednoczone Przedsiębiorstwa Elektryczne, inżynier H. Gaertig i Spółka	Poznań, ul. Pocztowa 26	35-84 25-82	Budowa Elektrowni. Instalacje elektr. siły i światła. Naprawa maszyn i aparatów elektr. Budowa rozruszników i regulatorów napięcia, oporników regulacyjnych. Budowa aparatów tablicowych jak wyłączniki minimalne, ładownice pojed. i podwójne dla baterji akumulatorowych, przełączniki do aparatów mierniczych. Budowa tablic rozdzielczych dla elektrowni i tablic doświadczalnych dla instytucji naukowych. Budowa urządzeń elektr. do reklamy świetlnej.
18	„Ganz“ Zakłady Elektryczne i Mechaniczne w Polsce S. A. Oddział w Poznaniu	Poznań, ul. Św. Marcin 33	14-13	Z działu elektrycznego: Centrale elektryczne, tramwaje, turbogeneratory, dynamomaszyny, elektromotory, transformatory, liczniki, aparaty wysokiego napięcia i t.p. Z działu mechanicznego: Silniki spalinowe Diesla, turbiny parowe i wodne, silniki benzynowe i naftowe, agregaty benzynowo - elektryczne, postawy walcowe dla młynów, maszyny cegienniarskie, pompy odśrodkowe urządzenia cementowni fabryk i t. p.
19	Günther Karol	Poznań, ul. Przemysłowa 27	29-46	Zakłady elektroinstalacyjne.
20	Gust B.	Gniezno, ul. Dąbrowskiej 11		Zakłady elektroinstalacyjne.
21	„Helios“ wł. inż. Czesław Załęski	Poznań, ul. Św. Marcin 68	36-99	Artykuły elektrotechniczne. Sprzedaż wyłącznie hurtowa. Własne wyroby: linka antenowa (skręty drutów) różne części radjotechniczne.
22	Jerzy Hirszowski, inżynier składy elektrotechniczne, Oddział w Poznaniu	Poznań, ul. Stary Rynek 48	13-92	Składy elektrotechniczne.
23	Jagodziński Stefan	Poznań, ul. Dąbrowskiego 83	69-67	Warsztat elektromechaniczny, naprawa maszyn i aparatów elektrotechn.

Nr. porz.	NAZWA PRZEDSIĘBIORSTWA	Siedziba	Nr. telefon.	Zakres działalności
24	Kachlicki Aleksander	Poznań, ul. Mielżyńskiego 1	18-54	Instalacje oraz sprzedaż artykułów elektrotechn.
25	Kaczmarek F.	Poznań, ul. Stary Rynek 52	56-03	Biuro Elektrotechniczne.
26	Łysiński Józef, inżynier	Poznań, ul. Wyspiańskiego 4	62-31	Zakłady Elektryczne.
27	Nowakowski A.	Września, ul. Sienkiewicza 23		Biuro Elektrotechniczne.
28	Ogórek M.	Ostrów, Wielkop. ul. Sienkiewicza 8		" "
29	„Osram“ Polska Żarówka, Przedst. E. Zołubak	Poznań, ul. Św. Wojciech 31	17-30	Biuro Elektrotechniczne
30	Pachulski Marcin	Poznań, Plac Wolności 11	11-10	Zakłady elektromedyczne, elektrotechniczne i radiotechniczne.
31	„Philips“ Oddział w Poznaniu	Poznań, ul. Gwarna 16	37-22	patrz Centrala w Warszawie
32	Piełowski J.	Gdynia		Przedsiębiorstwo Elektrotechniczne.
33	Pomorskie Zakłady Elektrotechniczne	Toruń, ul. Szeroka 2		Przedsiębiorstwo Elektrotechniczne.
34	Poznańskie Towarzystwo Telefonów	Poznań, ul. Jasna 9	69-37 69-41 34-30	Budowa i instalacje urządzeń telefonicznych, budowa radjoodbiorników, hurtowa i detaliczna sprzedaż sprzętu radiotechnicznego i telefonicznego.
35	Pużycki Fr., Zakłady Elektrotechniczne	Poznań, Patr. Jackowskiego 19	65-49	Oświetlenie pałaców, willi etc. Budowa stacji elektr. z przenoszeniem siły, Ustawianie i naprawa prądnic, silników, telefonów, gromochronów. dzwonek elektr. Naprawa oraz szlamowanie baterji akumulatorowych.
36	Sawicki K., Biuro Techniczne	Poznań, Działyńskich 6	37-98	Instalacje elektryczne oraz dostawa wszelkich artykułów elektrotechnicznych.
37	Siemens Sp. z o. o.	Poznań, Fredry 12	23-18	patrz Centrala w Warszawie
38	„Strzała“ Zakłady Przemysłowe, inż. Ewaryst Namysł w Poznaniu	Poznań, Aleja Marcinkowskiego 20	50-65	1) Wykonywanie wszelkich urządzeń elektrycznych, specjalnie budowa elektrowni. 2) Fabrykacja materiałów instalacyjnych (w organizacji).
39	W. Tomaszewski i S-ka, Fabryka Elementów i Baterji	Poznań, Wenecjańska 6	28-69 31-26	Wytwórni elementów i baterji

Nr. porz.	NAZWA PRZEDSIĘBIORSTWA	Siedziba	Nr. telef.	Zakres działalności
40	I. Tomkowiak	Poznań, Kraszewskiego 3	24-81	Zakłady elektrotechniczne.
41	Inżynier Karol Trompeteur, Zaprzyśnięty rzeczoznawca . . .	Poznań, Wolnica 3	27-42	
42	Waligórski B., Biuro Elektrotechniczne	Poznań, ul. Fr. Ratajczaka 10	13-72	Zakłady elektrotechniczne
43	„Wolta“ Zakłady Elektrotechniczne	Poznań, ul. Al. Marcinkowskiego 24	41-14	„ „
44	Paweł Wrzeński, Przedsiębiorstwo Elektroinstalacyjne . . .	Poznań, ul. Klasztorna 10		„ „
45	Wilamowski St, Biuro Techniczne	Poznań, ul. Wielka 22	28-52	„ „
46	„Tudor“ Zakłady Akumulatorowe, Oddział w Poznaniu	Poznań, ul. Mostowa 4 a	11-67	patrz Centrala w Warszawie
47	„Mechanika“ Warsztaty Mechaniczne, W. Kamiński	Krotoszyn, ul. Mickiewicza 1/2		Zakłady elektrotechniczne.
48	H Zgoła, Zakłady Elektrotechn.	Poznań, ul. Podgórna 2 b	33-64	„ „
49	W. Zgoła, Zakłady Mechaniczne	Poznań, ul. Grottgiera 4	62-93	Zakłady elektrotechniczne i fabrykacja drobnych artykułów elektrotechn.
50	L. Zielesiński, Zakłady Elektrotechniczne	Krotoszyn, ul. Florjańska 5		Zakłady elektrotechniczne.
51	„Elektra“, wł. Splonskowski . . .	Gniezno, ul. Miecysława 15	2-99	Zakłady elektrotechniczne i radjotechniczne.
52	Kluczyński Józef, Zakłady Elektrotechniczne	Poznań, ul. Wierzbicice 49	66-02	Zakłady elektrotechniczne.
53	Karamański Stanisław, Zakłady Elektrotechniczne	Września, ul. Kościelna 19		„ „
54	Wentzel Wł., Automobile i Zakłady Elektrotechniczne	Ostrów, Wielk. Wrocławska 14		„ „
55	Gdańskie Tow. Elektr. „Bergmann“ T. z o. o.	Poznań, ul. 27 grudnia 5	25-21	Zakłady elektrotechniczne i sprzedaż artykułów elektrotechnicznych.

Nr. porz.	NAZWA PRZEDSIĘBIORSTWA	Siedziba	Nr. telef.	Zakres działalności
KOŁO BYDGOSKIE				
1	„Palatine Wielkopolski“ Sp. z o. o.	Bydgoszcz, ul. Długa 37	13-43	Sprzedaż artykułów elektrotechnicznych.
2	„Fabryka Artykułów Elektrotechnicznych, inż. St. Ciszewski i Ska	Bydgoszcz, ul. Sobieskiego 10 a	11-64	Wyrób artykułów elektrotechnicznych.
3	„Elektra“ wł. Jan Pawlak	Bydgoszcz, ul. Mostowa 8	6-91	Biuro elektrotechniczne.
4	B. Jączkowski	Bydgoszcz, ul. Gdańska 16/17	9-30	„ „
5	Br. Ziętak	Bydgoszcz, ul. Dworcowa 5	3-39	„ „
6	„Radio i Elektrotechnika“, Alojzy Głyda	Bydgoszcz, ul. Gdańska 158	7-38	Biuro radio i elektrotechniczne.
7	„Światło“, S. Wojciechowski	Bydgoszcz, ul. Niedźwiedzia 7	13-45	Instalacje siły i światła.
8	„Elektrotechnika“	Bydgoszcz, ul. Toruńska 181	14-50	Elektro i Radjotechnika.
9	„Ampère“, H. Bredschneider	Bydgoszcz, Aleje Mickiewicza 4	6-25	Instalacje siły i światła, jak i też prądu słabego, reparacja maszyn etc.
10	Warsztaty Precyzyjno Mechan. i Optyczne, Krzymień i Paszke	Bydgoszcz, ul. Chrobrego 13		Wyrób wszelkich części, wchodzących w zakres zawodu precyzyjno-mechanicznego oraz części do radio i elektrotechniki.
11	Zakłady Radiotechniczne, inż. R. i T. Jankowscy	Bydgoszcz, ul. Śniadeckich 2	11-07	Wytwórnia radioaparatów, głośników i handel radjoprzętem.
12	„Bemi“ Zakłady Elektryczne	Bydgoszcz, ul. Św. Trójcy 10	7-41	Warsztaty elektromechaniczne.
13	„Kabel Polski“	Bydgoszcz, ul. Gdańska 153	10-07	Fabryka kabli i przewodników elektrycznych.
14	I. F. Patecki	Bydgoszcz, ul. Jackowskiego 31	17-55	Zakłady elektryczne.
15	„Siemens“ Oddział w Bydgoszczy	Bydgoszcz, ul. Dworcowa 61	5-71 6-77	Biuro techniczne. Przedsiębiorstwo instalacyjne.
16	I. Świetlik	Bydgoszcz, ul. Gdańska 31/32	1-07	Biuro elektrotechniczne.
17	„Tudor“ Zakłady Akumulatorowe Oddział Bydgoski	Bydgoszcz, ul. Błonie 7		
18	Strzelczyk Władysław	Bydgoszcz, ul. Hotel pod Orłem	96 i 95	Biuro elektroinstalacyjne.

L I S T A

Członków Oddziału Okręgowego Polskiego Związku Przedsiębiorstw Elektrotechnicznych na Województwo Łódzkie.

Nr. bież.	NAZWA PRZEDSIĘBIORSTWA	Siedziba	Nr. telefon.	Zakres działalności
1	„Lux“ Bankier J., inż.	Piotrkowska 131	24-28	Sklep i składy.
2	Bolkowski E., inż.	Narutowicza 36	14-38	Biuro instalacyjne.
3	Borkowscy B-cia	Piotrkowska 125	44	Składy elektrotechniczne.
4	„Brown Boveri“, Polskie Zakłady Elektr. Oddział w Łodzi	Piotrkowska 113	33-80	Instalacje siła, światła, i sygnalizacji. Sprzedaż maszyn i artykułów elektrotechnicznych.
5	Drutowski i Imass, inż.	Piotrkowska 255	38-96	Fabryka aparatów elektrycznych.
6	„Dynamo“, inż. Rubinstejn	Piotrkowska 85	8-27	Biuro, instalacje, i sklep.
7	„Elektrobudowa“, S. A.	Kopernika 56	11-77	Fabryka silników i transformatorów elektrycznych.
8	„Elektron“, J. i M. Hammer, inż.	Sienkiewicza 39	24-47	Składy i sklep.
9	„Ferro-Electricum“	Piotrkowska 123	11-69	Składy elektrotechniczne.
10	Fuchs A.	Piotrkowska 27	52-01	Sklep i składy.
11	Gotlibowski H.	Zgierska 30 a		Składy elektrotechniczne.
12	Hadzian F.	Ewangelicka 2	29-22	Biuro instalacyjne.
13	Higier T., inż.	Andrzeja 42	11-37	Przedstawicielstwa.
14	Hupert J.	Zawadzka 10	42-41	Składy elektrotechniczne i sklep.
15	Hurwicz Leon, inż.	Wschodnia 36	41 95	Biuro instalacyjne.
16	Jasiński E., inż.	Sienkiewicza 34	55-70	„ „
17	Koziorowski St.	Piotrkowska 112	6-26	Biuro instalacyjne i składy.
18	Kostenko J., inż. i Gelert J.	Piotrkowska 94	51-40	Biuro instalacyjne i sklep.

Nr. bież.	NAZWA PRZEDSIĘBIORSTWA	Siedziba	Nr. telefon.	Zakres działalności
18	Kummer E.	Pusta 7	13-63	Biuro instalacyjne i fabryka.
20	Lebenhaft i Ska, inż.	Piotrkowska 104	21-53	Biuro instalacyjne.
21	Leiserowicz Aleksander, inż.	Kościuszki 27	18-76	" "
22	„Światło i Siła“, Lew B., inż.	Piotrkowska 25	23-72	" "
23	Meister A. i S-ka	Piotrkowska 165	24-61	Składy elektrotechniczne i sklep.
24	„Philips“, S. A.	Piotrkowska 105	1-88	Oddział fabryczny.
25	Reicher J., inż. i S-ka	Południowa 28	30-00	Biuro instalacyjne.
26	„Technika“	Narutowicza 44	14-37	Składy.
27	Teichmann i Mauch	Piotrkowska 240	13-62	Biuro instalacyjne.
28	Weller i Praszki	Wólczańska 75	59-62	" "

LISTA CZŁONKÓW

Stowarzyszenia Przemysłowego Instalatorów Elektrotechnicznych
we Lwowie, ul. Kościuszki 6

jako Oddziału Okręgowego P. Z. P. E. na Województwa
Lwowskie, Stanisławowskie i Tarnopolskie

Z A R Z Ą D:

Prezes: Domiczek Karol

Wice-Prezes: Bielecki Ludwik

„ „ Inż. Podsoński Franciszek

Członkowie: Inż. Dobrzański Stefan

Kobyliwker Stanisław

Nagórski Józef

Oleksin Michał

Zastępcy: Apisdorf Wilhelm

Lachman Józef

Peschak Józef

Witkowski-Kiszner Teodor

Akcyjne Towarzystwo elektryczne	Instalacje elektryczne		pl. Trybunalski 1
Altenberg Maurycy, inżynier . . .	"		ul. Nabelaka 37 a
Agid Maurycy	"		" Zyguntowska 15
Apisdorf Wilhelm	"		" Bartosza Głowackiego 9
Appelberg Ozjasz	"		" Krasickich 20
Babijczuk Franciszek	"		" Zamartynowska 3
Balko Tadeusz, inżynier	"	"Auto-elektra"	Pasaż Mikolascha
Baran Dawid	"	"Energja"	ul. Stanisława 6
Bardach Izidor	"		" Rzeźnicka 9
Bedlewicz Romuald	Inst. elektryczne i warszt. mech. Instalacje elektryczne		" Leona Sapiehy 27
Bergman Mojżesz	"	"Technika"	" Sykstuska 10
Beschloss Józef, inżynier	"	"Om"	" Lenartowicza 12
Bielecki Ludwik	Inst. elektryczne i warszt. mech. Instalacje elektryczne		" Legionów 3
Besen Fryderyk	"		" Wolność 3
Blaukopf T. Szymon	"		" Pułaskiego 4
Decorde Jan	"		" Zyblikiewicza 29
Dobrzański Stefan, inżynier	"		pl. Marjański 4
Domiczek Karol	Inst. elektryczne i warszt. mech. Instalacje elektryczne		ul. Kościuszki 6
Dresdner Adolf	"	"Hektowat"	" Słowackiego 14
Eidler Asriel	"	"Błyskawica"	" Legionów 5
Ekes Adolf	"		" Głęboka 1
Ekes Ludwik	"		" Leona Sapiehy 6
"Elektromonter", Związek współdzielczy	"		" Czarnieckiego 3
Falbel Herman Oskar	"		" Słoneczna 4
Fedyszyn Jan	"		" Kleparowska 11
Fryze Stanisław, dr. inżynier, prof. Politechniki	"		" Tarnowskiego 96
Hüss Henryk	"	"Magnet"	Rynek 29
Keller Maurycy	"	"Elektrotechnika"	Pasaż Andriollego
Kiwitz Szymon	"	"Elektron"	ul. Leona Sapiehy 5
Kobyliwker Stanisław	"	"Edison"	" Zielona 2
Kopczyński Ludwik	"		" Trzeciego Maja 11
Kozłowski Józef Mieczysław	"		" Łyczakowska 3
Kurowicz Jan Franciszek	"		pl. Marjański 9
Kwiatkowski Michał	"		ul. Dunin Borkowskich 12
Lachmann Józef Jan	"	"Watt"	" Źródłana 5
Lachmann Włodzimierz	"		" Piekarska 1
Leimberg Leon	"		pl. Smolki 4
Lesiuk Jan	"		" Trzeciego Maja 17
Leśniakowski Stanisław	"	"Prądnicą"	" Lelewela 17
Lewicki Jan Józef	"		" Chorążczyzna 10
Mehl Marek, inżynier	"		" Świętokrzyszka 4
Nagórski Józef	Inst. elektryczne i warszt. mech. Instalacje elektryczne	"Elektryczność"	" Zyguntowska 15
Nestel Zygmunt	i warsztaty mechaniczne		" Trzeciego Maja 15
			" Brajerowska 12

Oleksin Michał	Instalacje elektryczne i warszt. mechaniczne	„Twornik“	ul. Wałowa 19
Peschak Józef	Instalacje elektryczne		„ Akademycka 23
Piasecki Bronisław	„		„ Szumlańskich 10
Piotrowski Oskar, inżynier	„		„ Piłsudskiego 11
Podłuski Zygmunt	„		„ Halicka 1
Podsoński Zygm. Franciszek, inżynier, prof. szkoły przemysłow.	„		„ Bourlarda 3
Polowy Stefan	Inst. elektryczne i warszt. mech.		„ Chorążczyzna 14
Polskie Zakłady Siemens	„		„ Jagiellońska 7
Polski Związek przeds. techniczn. i handel	Inst. elektryczne i warszt. mech. Instalacje elektryczne		„ Gródecka 2
Pomykało Wincenty	Inst. elektryczne i warszt. mech.		„ Łyczakowska 112
Rozmus Michał	Inst. elektryczne i warszt. mech.	„ Bielowskiego 3	
Salamon Edmund	Inst. elektryczne i warszt. mech. Instal. elektryczne	„ Sykstuska 14	
Schein Albert	„	„ Grodzickich 9	
Sikora Karol	„	„ Jałowiec 17	
Strassberg Maurycy	„	pl. Marjacki 9	
Szpilecki Jan	Inst. elektryczne i warszt. mech. Instytucje elektryczne	ul. Kopernika 14	
Szafnicki Stanisław, inżynier	„	„ Batorego 36	
Thau Mechel	Inst. elektryczne i warszt. mech. Instal. elektryczne	„ Kołłątaja 10	
Tranda Witold	„	„ Podleńskiego 2	
Trupijów Teodor	„	„ Piekarska 57	
„Volta“	Inst. elektryczne i warszt. mech. Instalacje elektryczne	Pasaż Hausmana	
Wałukiewicz Zygmunt	„	ul. Bourlarda 4	
Witkowski-Kiszner Teodor	„	„ Skarbkowska 5	
Zech Maurycy	„	„ Ormiańska 16	
Zier Dawid	„	„ Gródecka 46	
Żarski Aleksander	Inst. elektryczne i warszt. mech.	„ Kopernika 16	
ZAMIEJSCOWI.			
Blitz v. Kugelmass Dawid			Drohobycz
Lorenz Stanisław			„
Łuczyński Stanisław			„
Repa Franciszek			„
Sawka Józef			„
Turnschein v. Kriegel Oljasz			„
Żankowski Jan			„
Suffczyński Juliusz, inżynier			Krosno
Klimczak Mikołaj			Lisko — Ustrzyki dolne
Blumenfeld Jakób			Przemysł
Langer Michał			„
Unger Maks			„
Drozd Józef			Rzeszów
Kolber Mendel			Sanok
Łopuszyński Ignacy			Tustanowice
		„Prąd“	
		„Kontakt“	
		„Elektrolit“	
		„Faza“	
		„Amper“	
		„Agregat“	

S T A T U T

Polskiego Związku Przedsiębiorstw Elektrotechnicznych

I. CELE ZWIĄZKU.

§ 1.

Polski Związek Przedsiębiorstw Elektrotechnicznych ma na celu:

- a) popieranie i rozwój przemysłu i handlu elektrotechnicznego w Państwie Polskiem,
- b) reprezentację i obronę interesów przemysłu i handlu elektrotechnicznego, zrzeszonego w Związku.

§ 2.

Siedzibą Związku jest m. st. Warszawa. Działalność Związku rozciąga się na całą Rzeczpospolitą Polską z zachowaniem miejscowych praw o stowarzyszeniach.

II. DZIAŁALNOŚĆ ZWIĄZKU.

§ 3.

Dla osiągnięcia celów, wskazanych w par. 1, Związek z zachowaniem obowiązujących praw i przepisów:

- a) bada warunki pomyślnego rozwoju przemysłu i handlu elektrotechnicznego;
- b) opracowuje i przedstawia władzom wnioski, dotyczące ogólnych interesów przemysłu i handlu elektrotechnicznego,
- c) popiera moralnie i materialnie wszelkie przedsięwzięcia, zmierzające do utrwalenia dobrobytu przemysłu i handlu elektrotechnicznego, a także i pracujących w tym przemyśle i handlu;
- d) zapewnia członkom pomoc w regulowaniu stosunków z pracownikami i wzajemnie między sobą;
- e) urządza na żądanie stron Sądy Polubowne dla rozwiązywania wszelkich zatargów pomiędzy właścicielami przedsiębiorstw elektrotechnicznych, a także w miarę możliwości wspólne Sądy Polubowne z pracownikami dla rozpoznawania sporów i zatargów między zrzeszonymi przedsiębiorstwami, a pracownikami;
- f) zapewnia w miarę możliwości pomoc prawną we wszystkich stosunkach, dotyczących zrzeszonych przedsiębiorstw;
- g) organizuje periodyczne zjazdy przedsiębiorców i rzeczoznawców w celu omawiania spraw, mających związek z przemysłem i handlem elektrotechnicznym;
- h) urządza księgozbiory, laboratoria, konkursy, kursy zawodowe, popiera prace naukowe, wydawnictwa i pisma zawodowe, w ogólności przedsięwzięcia wszystkie kroki, zmierzające do zabezpieczenia interesów materialnych i moralnych zrzeszonych przedsiębiorstw i pracujących;
- i) współpracuje z pokrewnymi zrzeszeniami gospodarczymi.

III. SKŁAD ZWIĄZKU.

a) CZŁONKOWIE

§ 4.

Związek składa się z członków honorowych, rzeczywistych i korespondentów.

§ 5.

Honorowym członkiem Związku może być osoba lub przedsiębiorstwo, które położyło specjalne zasługi dla rozwoju przemysłu lub handlu elektrotechnicznego i zazna-
czyło w ten sposób wybitną działalność w życiu gospodarczym kraju.

O zaliczeniu w poczet członków honorowych decyduje Walne Zebranie na wniosek Rady Związku.

§ 6.

Członkiem rzeczywistym Związku może być każde przedsiębiorstwo elektrotechniczne, przemysłowe lub handlowe, w osobie właściciela lub jego pełnomocnika, przyjęte przez Zarząd Związku na wniosek Komisji Kwalifikacyjnej. Przedsiębiorstwa, należące do spółek, reprezentowane są w Związku przez upoważnionego delegata. Nazwisko przedstawiciela każdego przedsiębiorstwa winno być komunikowane na piśmie Zarządowi Związku przy przystąpieniu danego przedsiębiorstwa do Związku. W następstwie Zarząd Związku winien być zawiadomiony o każdej zmianie reprezentanta przedsiębiorstwa.

§ 7.

Właściciel przedsiębiorstwa lub zarząd spółki, pragnący przystąpić do Związku, podpisuje deklarację, w której poddaje się wszystkim przepisom statutu.

§ 8.

Każde zrzeszone przedsiębiorstwo wnosi tytułem składki rocznej na potrzeby Związku opłatę, zależną od kategorii, do której zostanie zaliczone przez Komisję Kwalifikacyjną.

§ 9.

Rzeczywisty członek Związku może być wykreślony przez Radę Związku w następujących wypadkach:

- a) na własne żądanie;
- b) w razie nieuiszczenia w terminach przez Radę Związku, określonej składki stałej;
- c) w razie likwidacji lub bankructwa przedsiębiorstwa;
- d) w razie szkodliwej dla Związku działalności, przez niewykonanie uchwał, przez Związek powziętych;
- e) na mocy wyroku Sądu Związkowego.

§ 10.

Każdemu członkowi Związku przysługują następujące prawa:

- a) korzystanie ze wszystkich urządzeń i świadczeń Związku,
- b) uczestniczenie na wszelkich walnych i odczytowych zebraniach Związku;
- c) składanie wniosków Zarządowi Związku;
- d) czynne i bierne prawo wyborcze do organów i władz Związku;
- e) umieszczenie na blankietach, reklamach i wyrobach napisu: „Członek Polskiego Związku Przedsiębiorstw Elektrotechnicznych”, jeżeli firma przynajmniej rok jeden jest członkiem Związku i należycie wywiązała się z zobowiązań względem organizacji.

§ 11.

Zrzeszone przedsiębiorstwo nie ma prawa wystąpić ze Związku inaczej, jak za uprzedzeniem na pół roku naprzód zgłoszeniem na piśmie odnośnej deklaracji i po zaplaceniu zaległych składek zarówno jak i za półroczny okres od chwili zgłoszenia powyższej deklaracji.

§ 12.

Członkiem korespondentem może być osoba, współpracująca ze Związkiem w kraju lub zagranicą, na skutek postanowienia Rady Związku.

b) SEKCJE.

§ 13.

Dla bliższego omawiania spraw zawodowych członkowie Związku mogą tworzyć sekcje specjalne jak: Sekcja Wytwórców, Składników, Instalatorów i t. p.

Sekcje rządzą się wewnątrznie regulaminem, zatwierdzonym przez Radę.

Członkowie Sekcji wybierają ze swego grona Zarząd Sekcji.

Zarząd obowiązany jest do składania periodycznych sprawozdań z działalności Sekcji Zarządowi Związku, względnie Oddziału.

Na zewnątrz Sekcja występować może tylko za pośrednictwem Zarządu Związku, względnie Oddziału.

c) ODDZIAŁY OKRĘGOWE ZWIĄZKU I KOŁA MIEJSCOWE.

§ 14.

W każdym województwie Państwa, na żądanie przynajmniej 5-ciu firm może być za zgodą Rady Związku zawiązany Oddział Okręgowy Związku, rządzący się niniejszym statutem i regulaminami zewnętrznymi, uchwalonymi przez Radę Związku.

Członek Oddziału Okręgowego staje się członkiem Związku.

§ 15.

Wysokość składek w oddziałach zatwierdza Rada Związku na wniosek Oddziału z tem zastrzeżeniem, że składki te nie mogą być wyższe od składek, pobieranych w Warszawie.

§ 16.

Oddział Okręgowy stanowi jednostkę autonomiczną w zakresie swych praw terytorjalnych. Na dorocznym Zebraniu Ogólnym Zarząd Okręgowy przedstawia kandydatów do Rady Związku, delegatów na Walne Zebranie, przedkłada budżet Oddziału i składa sprawozdanie z działalności Okręgu.

§ 17.

Zarząd Oddziału Okręgowego względem kandydatów na członków Związku spełnia funkcje Komisji Kwalifikacyjnej.

§ 18.

Oddział Okręgowy prowadzi oddzielną rachunkowość, przedstawia roczne sprawozdanie Radzie Związku i wnosi na wspólne cele Związku do Centrali w Warszawie część wpływów ze składek członkowskich, stosownie do porozumienia z Radą Związku.

§ 19.

Oddział Okręgowy Związku może tworzyć w swoim Okręgu Koła Miejskowe. Koło Miejskowe wybiera z grona swych członków Zarząd Koła, który jest obowiązany do składania periodycznych sprawozdań z działalności Koła — Zarządowi Okręgowemu.

IV. FUNDUSZE ZWIĄZKU.

§ 20.

Fundusze Związku stanowią:

- a) składki stałe członków rzeczywistych;
- b) ofiary i zapisy w gotowości lub przedmiotach;
- c) dochody z agend, założonych przez Związek.

§ 21.

Stałe składki członków rzeczywistych ustanawia corocznie Walne Zebranie, stosownie do budżetu, przedstawionego przez Radę, z uwzględnieniem par. 15-go odnośnie do Oddziałów Okręgowych.

U w a g a : Wysokość składek na r. 1927 została ustanowiona:

- Dla członków I-ej kat. — Zł. 100. — miesięcznie,
- Dla członków Ia-ej kat. — Zł. 50. — miesięcznie,
- Dla członków II-ej kat. — Zł. 30. — miesięcznie,
- Dla członków III-ej kat. — Zł. 10. — miesięcznie,

V. WŁADZE ZWIĄZKU.

§ 22.

Władzami Związku są:

- a) Walne Zebranie członków;
- b) Rada Związku;
- c) Zarząd;
- d) Komisja Rewizyjna;
- e) Komisja Kwalifikacyjna;
- f) Sąd Związkowy.

A. WALNE ZEBRANIE.

§ 23.

Walne Zebrania mogą być zwyczajne i nadzwyczajne.

Zwyczajne zebranie zwołuje Zarząd co roku nie później, jak w miesiącu marcu.

Zebrania nadzwyczajne zwoływane są na mocy decyzji Zarządu, na żądanie Rady, Komisji Rewizyjnej, lub 20 członków Związku z wymienieniem spraw, podlegających rozpatrzeniu, — w ciągu trzech tygodni.

O walnym Zebraniu wraz z wymienieniem porządku obrad zawiadamia Zarząd listami poleconymi lub za pokwitowaniem przynajmniej na dwa tygodnie przed terminem Zebrania, lub też ogłasza w dwóch najpoczytniejszych organach prasowych.

Członków prowincjonalnych, należących do Oddziałów, Zarząd zawiadamia za pośrednictwem Zarządu Okręgowego.

§ 24.

Walne Zebranie składa się ze wszystkich członków Związku. Członkowie, opłacający składkę 1-ej kat., posiadają trzy głosy, drugiej kat. — dwa głosy, trzeciej kat. — jeden głos.

§ 25.

Zrzeszone przedsiębiorstwa są reprezentowane na Walnym Zebraniu przez upoważnionych do głosowania przedstawicieli, których nazwiska winny być zgłoszone uprzednio Zarządowi Związku.

Pozatem głosowanie przez pełnomocników jest niedopuszczalne.

§ 26.

Walne Zebranie uważa się za prawomocne bez względu na liczbę uczestników.

§ 27.

Każdy członek Związku może zgłaszać wnioski na Walne Zebranie za pośrednictwem Zarządu. Wniosek samoistny winien być złożony na piśmie nie później, jak na 7 dni przed terminem Walnego Zebrania.

§ 28.

Do atrybucji Walnych Zebrań należy:

- a) rozpatrzenie i zatwierdzenie sprawozdania i bilansu za rok ubiegły, oraz preliminarza dochodów i wydatków na rok następny;
- b) wybór członków Rady, Komisji Rewizyjnej, Komisji Kwalifikacyjnej i Sądu Związkowego;
- c) decydywnie w ostatecznej instancji we wszystkich sprawach Związku;
- d) zatwierdzenie ustanawianych przez Radę Związku Oddziałów Okręgowych i Kół Miejskowych Związku;
- e) zatwierdzanie ustanawianych przez Radę: Sekcji, Komitetów, Komisji, Delegacji i t. p. organów Związku;
- f) przyjmowanie zaproponowanych przez Radę Związku członków honorowych;
- g) zmiana statutu;
- h) rozwiązanie Związku.

§ 29.

Uchwały Walnych Zebrań zapadają prostą większością głosów, głos przewodniczącego przeważa. W sprawach, odnoszących się do zmiany statutu, uchwały zapadają większością $\frac{2}{3}$ głosów obecnych na zebraniu.

§ 30.

Walne Zebranie otwiera prezes Rady lub jego zastępca, obradami zaś kieruje obrany przez obecnych przewodniczący, który wraz z zaproszonymi przez siebie sekretarzem i asesorami podpisuje protokół.

B. RADA ZWIĄZKU.

§ 31.

Rada Związku składa się:

- a) z 12 członków miejscowych, zamieszkałych stale w Warszawie, wybieranych przez Walne Zebranie na lat trzy;
- b) z delegatów Oddziałów Okręgowych po jednym delegacie z każdego Oddziału, liczącego do 20 członków, przy większej zaś liczbie po jednym delegacie na każdym 20 członków, wybieranych również przez Walne Zebranie na lat trzy.

§ 32.

Co roku ustępuje $\frac{1}{3}$ część członków Rady, w pierwszych dwóch latach przez losowanie, później wg. starszeństwa wyboru.

Ustępujący członkowie Rady mogą być ponownie wybrani.

§ 33.

Rada wybiera corocznie ze swego grona: Prezesa, jego zastępcę i sekretarza, oraz dwóch członków do Zarządu.

§ 34.

Posiedzenia Rady odbywają się przynajmniej raz na kwartał.

Posiedzenie jest prawomocne, gdy bierze w niem udział prezes lub jego zastępca, oraz 6-ciu członków Rady.

Uchwały zapadają prostą większością głosów, w razie równości przeważa głos przewodniczącego.

§ 35.

W zakres czynności Rady wchodzi:

- a) ustalanie programu działalności Związku;
- b) wybór członków Zarządu;

- c) zakładanie Oddziałów Związku, Kół Miejscowych, oraz Sekcji specjalnych;
- d) zatwierdzanie regulaminów dla Oddziałów, Kół i Sekcji, oraz instrukcji, normujących wewnętrzne stosunki Związku;
- e) zwoływanie zjazdów i zakładanie instytucji, przewidzianych w § 3 p. — g. i h;
- f) zatwierdzanie instrukcji dla Zarządu;
- g) decyzja w sprawach, dotyczących nabycia, zbycia lub obciążenia nieruchomości Związku;
- g) decyzja w sprawach, dotyczących nabycia, zbycia lub obciążenia nieruchomości Związku;
- h) usuwanie członków;
- i) rozstrzygnięcie zażaleń na postanowienia Zarządu.

C. ZARZĄD ZWIĄZKU

§ 36.

Bezpośrednie prowadzenie wszystkich spraw Związku należy do Zarządu.

§ 37.

W skład Zarządu wchodzi: prezes, jego zastępca, sekretarz Rady oraz dwaj członkowie, wybierani przez Radę ze swego grona na rok jeden prostą większością głosów.

§ 38.

Zarząd odbywa swe posiedzenia przynajmniej raz na miesiąc, a w razie potrzeby i częściej, wg. uznania prezesa. Dla ważności posiedzenia niezbędną jest obecność prezesa lub jego zastępcy i dwóch członków Zarządu.

Uchwały zapadają prostą większością głosów.

§ 39.

Do czynności Zarządu należy:

- a) rozporządzanie środkami Związku w ramach budżetu, uchwalonego przez Walne Zebranie;
- b) sporządzanie sprawozdań rocznych i preliminarzy budżetowych; (rok sprawozdawczy trwa od 1 stycznia do 31 grudnia);
- c) reprezentowanie Związku wobec władz i osób trzecich;
- d) wykonywanie uchwał Walnego Zebrania i Rady;
- e) prowadzenie korespondencji;
- f) piecza nad majątkiem Związku i prowadzenie ksiąg rachunkowych wg. zasad i zwyczajów buchalteryjnych;
- g) przyjmowanie członków Związku;
- h) zawieszanie w czynnościach członków Związku do najbliższego posiedzenia Rady;
- i) zwoływanie Walnych Zebrań;
- k) zawieranie wszelkiego rodzaju umów.

§ 40.

Akty hipoteczne i notarialne, kontrakty, umowy, wszelkiego rodzaju zobowiązania, plenipotencje, czeki, podpisuje dwóch członków Zarządu. Zwykłą korespondencję w imieniu Związku podpisuje prezes lub jego zastępca, lub też osoba, upoważniona przez Zarząd.

D. KOMISJA REWIZYJNA.

§ 41.

Do sprawozdania i bilansu, a także ksiąg Związku, Walne Zebranie wybiera corocznie Komisję Rewizyjną, składającą się z trzech członków, nienależących do składu Rady.

Komisja Rewizyjna jest obowiązana przed Walnym Zebraniem sprawdzić księgi i dowody i złożyć stosowne oświadczenie Zarządowi. Opinię Komisji Rewizyjnej Zarząd obowiązany jest przedstawić Walnemu Zebraniu. Niezależnie od tego Komisja Rewizyjna może w każdym czasie dopełnić sprawdzenia ksiąg i kasy.

E. KOMISJA KWALIFIKACYJNA.

§ 42.

W celu kwalifikowania kandydatów na członków Związku, Walne zebranie wybiera na rok jeden ze swego grona pięciu członków Komisji Kwalifikacyjnej.

§ 43.

Komisja Kwalifikacyjna jest obowiązana zbadać kwalifikacje moralne i materialne kandydata i oznaczyć kategorię składki, którą kandydat po przyjęciu na członka będzie obowiązany płacić, i opinię swą przedstawić Zarządowi.

Komisja Kwalifikacyjna ma prawo wydawania opinii o przeniesieniu kandydata z jednej kategorii do innej.

F. SĄD ZWIĄZKOWY.

§ 44.

W razie różnicy zdań między Komisją Kwalifikacyjną a Zarządem decyduje Rada. W celu rozstrzygnięcia sporów w drodze polubownej między członkami w myśl § 3-go p. e., ustanowiony jest Sąd Związkowy. Członków Sądu Związkowego w liczbie 8 osób obiera Walne Zebranie na rok jeden.

§ 45.

Sąd Związkowy może rozstrzygać sprawy pomiędzy członkiem i nieczłonkiem Związku, o ile obie strony wyrażają na to zgodę.

§ 46.

Sprawy do Sądu Związkowego mogą wpływać li tylko za pośrednictwem Zarządu Związku.

§ 47.

Wyroki Sądu Związkowego są bezapelacyjne.

VI. ROZWIĄZANIE ZWIĄZKU.

§ 48.

Rozwiązanie Związku może nastąpić nie inaczej, jak na skutek uchwały Walnego Zebrania, specjalnie dla rozpatrzenia tej sprawy zwołanego. Na zebraniu tem winny być reprezentowane przynajmniej $\frac{2}{3}$ wszystkich głosów Związku.

§ 49.

Uchwała o rozwiązaniu Związku winna zapaść większością $\frac{3}{4}$ głosów obecnych.

§ 50.

W razie powzięcia prawomocnej uchwały o rozwiązaniu Związku, Walne Zebranie wybiera z grona członków Komisję Likwidacyjną, z 5-ciu osób złożoną, i udziela jej dyrektyw, co do terminu i sposobu likwidacji Związku oraz co do przeznaczenia posiadanego przez Związek majątku.

II.

CZEŚĆ INFORMACYJNA

S P I S

instytucyj i osób, uprawnionych do legalizacji liczników elektrycznych

Nr. p.	Nazwa instytucji lub imię i nazwisko	Numer i data uprawnienia	Znak instytucji	Nazwisko kierownika pracowni	Zakres działania dla					
					Prądu stałego do		Prądu zmiennego jednofaz. do		Prądu wielofaz. do	
					Amp.	Wolt	Amp.	Wolt	Amp.	Wolt
1	Elektrownia Warszawska ul. Foksal 11	25.VI.1925 Nr. 25 951.1	1. J. U. 2.	Inż. Bolesław Jabłoński			800	5000	800	5000
2	Magistrat m. st. War- szawy	25.VI.1925 Nr. 25.I 1102.1	1. J. U. 1.	Inż. Stefan Siemaszko			100	220	100	220
3	Elektrownia Okręgowa w Zagłębiu Dąbrow. S. A. Sosnowiec, ul. Sienkiewicza 9	17.VII 1925 Nr. 25.I 1138.5	5. J. U. 2.	Inż. Jerzy Rę- dziński			60	220	60	220
4	Państwowa Fabryka Zw. Azotowych w Chorzo- wie	10.VIII.1925 25.I 920 7 22.IV.26 26.II.929.1	5. J. U. 1.	Inż. Romuald Wittek	100	250	400	600	400	600
5	Inż. Stefan Siemaszko w Warszawie, ul. Sien- na 45, m. 33	14.IX.1925 25.II 1625.1	1. J. U. 3.	Inż. Stefan Siemaszko	50	440	100	220		
6	Elektrownia Miejska w Krakowie, Dajwór 27	31.X 1925 25.II 1633.1	3. J. U. 1.	Inż. Zygmunt Francki	300	500	400	500		
7	Magistrat m. Grodna	27.X.1925 Nr. 25. I 1741.3	6. J. U. 1.	Kazimierz Ror- butowicz	300	500				
8	Białostockie Tow. Elek- tryczności S. A. Bia- łyłstok	11.XI.1925 Nr. 25.II 1961.9	1. J. U. 4.	L. Książkie- wicz			200	500	200	500
9	Stowarzyszenie Dozoru Kotłów w Poznaniu, Ogrodowa 11	12.XII.1925 Nr. 25.II 2282.5	4. J. U. 1.	Inż. Jan Bady- da	600	500	400	600		
10	Adolf Englert, właściciel przedsięb. elektryczn. „Elektromierz“ w Po- znaniu, ul. Głogowska 53	9.I.1926 Nr. 25.II 1662.7	4. J. U. 2.	Adolf Englert	500	500				
11	Elektrownia Miejska w Cieszynie, ul. Mosto- wa 2	26.I.1926 Nr. 26.II 34.1	5. J. U. 3.	Inż. Paweł Dombke			200	500	200	500
12	Radomskie Towarzystwo Elektryczne w Rado- miu, ul. Długa 16	20.II.1926 Nr. 26.II 282 3 17.VI.27	2. J. U. 1.	Antoni Lutyń- ski	5 150	460				
13	Elektrownia Bielsko-Bia- ła w Bielsku	27.II.1926 Nr. 26.II 198.3 XII.26 Nr. 26.II 1853.5 Nr. 27.II 1303.3	5. J. U. 4.	Inż. Nathan Windholz			240 500	500 600		500 600
14	Zarząd Tramwajów i Elektrowni w Bydgosz- czy, ul. Dr. Emila Warmińskiego 16	8.III.1926 Nr. 6.II 540.1 18.V.1926 Nr. 26.II 1103.3	4. J. U. 3.	Inż. Józef Do- browolski	50 50	220 550				

Nr. p.	Nazwa instytucji lub imię i nazwisko	Numer i data uprawnienia	Znak instytucji	Nazwisko kierownika pracowni	Zakres działania dla					
					Prądu stałego do		Prądu zmiennego jednofaz. do		Prądu wielofaz. do	
					Amp.	Wolt	Amp.	Wolt	Amp.	Wolt
15	Łódzkie Towarzystwo Elektryczne w Łodzi, ul. Targowa 1	1.IV.26 Nr. 26.II 551,5	1. J. U. 5.	Inż. Henryk Wendt			500	3000	500	3000
16	Elektrownia Obwodowa Pomorze w Stockim młynie (p. Pelpin)	11 V.26 Nr. 26.II 1042.1	4. J. U. 4	Inż. Piotr Mar-tyński			200	500	3×200	3×500
17	Miejskie Tramwaje, Elek- trownia i wodociągi w Grudziądzu	22.I.26 Nr. 26.II 1599.5	4. J. U. 7.	Franciszek Okupniak	250	500				
18	Elektrownia Miejska w Poznaniu, ul. Grobla 10	22.II.26 Nr. 26.II 1920.9	4. J. U. 5.	Edmund Koe-nig	300	500				
19	Elektrownia Okręgowa Ligota w Piotrowi- cach. Poczta Katowi- ce-Ligota	22.II.26 Nr. 26.II 1759.5	5. J. U. 5.	Inż. Fraanci- szek Prusiń- ski			400	500	400	500
20	Miejskie Zakłady dla światła i wody w Gnieźnie	22.II.26 Nr. 26.II 1794.7	4. J. U. 6.	Stanisław Lu- belski	75	500				
21	Centrala Elektryczna Wyrzysk Nieżychowo p. Białosłiwie	22.II.26 Nr. 26.II 2040.1	4. J. U. 8.	Władysław Ra- tajczak			50	600	50	600
22	Elektrownia i Gazownia w Toruniu, ul. Koper- nika 45	29XII.26 Nr. 26.II 1333.5	4. J. U. 9.	Kazimierz Bar- szczewski	100	600	100	600	100	600
23	Elektrownia Miejska m. Kalisza w Kaliszu	8.I.27 Nr. 26.II 2224.3	1. J. U. 7.	Inż. Ignacy Bujnicki			120	600	120	600
24	Miejskie Zakłady Elek- tryczne we Lwowie	11.IV.28 Nr. 28.II 99.1	3. J. U. 2.	Stanisław Bo- gucki			400	600	400	600
25	Towarzystwo Elektrycz- ne Okręgu Często- chowskiego Sp. Akc. w Częstochowie. Skrz. pocztowa 90	21.I.27 Nr. 27.II 68.3	5. J. U. 6.	Inż. Roman Tyszecki			100	600	100	600
26	Oberschlsisches Krafft- werk Sp. Akc. w Cho- rzowie	21.I.27 Nr. 27.II 149.1	5. J. U. 7.	Inż. Walenty Konieczny			100	440	100	440
27	Elektrownia Okręgowa w Pruszkowie	5.I.28 Nr. 27.II 2133,5	1. J. U. 8.	Inż. Bronisław Sambor			20	300	3×20	3×300

S P R A W O Z D A N I E *)

z działalności Polskiego Komitetu Elektrotechnicznego

za okres od marca 1927 r. do stycznia 1928 r.

(przygot. na Zebr. Plen. P. K. E. w dn. 25 lutego 1928 r.).

A. Sprawy ogólne i organizacyjne.

Działalność Komitetu w okresie sprawozdawczym obejmowała — stosownie do jego zadania — prace nad polskimi normami i przepisami elektrotechnicznymi oraz współpracę międzynarodową.

1. SPRAWY PRZEPISOWE.

Prace w dziedzinie przepisów polskich nie posuwały się w takim tempie, jak to prezydjum Komitetu sobie wyobrażało w ostatnim sprawozdaniu (od 12.III 1927), mówiąc, że okres ustalania metod pracy nad polskimi przepisami i normami elektrotechnicznymi mamy już za sobą. Wprowadzenie w życie zaprojektowanych i przyjętych na ostatnim zebraniu plenarnem zmian w regulaminie trwało zbyt długo tak, że dopiero niedawno można było przejść na nowe formy organizacji pracy naukowo - technicznej Komitetu. Dążeniem prezydjum jest zorganizowanie stałego biura, któreby prowadziło prace przepisowe na szerszą skalę i przy pomocy specjalistów zaangażowanych na stałe. Obiecane ze strony Ministerjum Robót Publicznych kredyty pozwolą na wprowadzenie tego w życie już od kwietnia 1928 r.

Wobec braku dostatecznych funduszy, prace te prowadzone być mogły tylko w wolniejszym tempie i w sposób dorywczy. Zmniejszenie kredytów Ministerjum Robót Publicznych na ten cel w 1927 r. w stosunku do roku poprzedniego nie mogło również nie wpłynąć na tempo prac przepisowych. W każdym razie zanotować należy zakończenie pewnych prac i przygotowanie, względnie rozpoczęcie innych.

I tak od marca 1927 r. wykończono następujące przepisy względnie normy:

1. Wskazówki niesienia doraźnej pomocy w wypadku porażenia prądem elektrycznym (PPNE — 9).
 2. Przepisy budowy i ruchu urządzeń elektrycznych prądu silnego (PPNE — 10).
 3. Przepisy na korzystanie z sieci prądu silnego o napięciu niskim, jako z anten lub uziemień (PPNE — 12).
 4. Trzonki do lamp katodowych odbiorczych (PPNE — 14).
- Wszystkie te normy zostały złożone IX Zebraniu Plenarnemu PKE do zatwierdzenia. Ponadto wykończono projekty następujące:
1. Przepisy techniczne na kinematografy.
 2. Wtyczki do urządzeń radjotechnicznych.
 3. Przepisy na dźwigi elektryczne.
 4. Przepisy na żarówki.
 5. Przepisy na urządzenia elektryczne w kopalniach węgla.

Prace te zostały już ogłoszone, jako projekty w prasie technicznej, względnie będzie to uczynione w niedługim czasie. O stanie innych prac, względnie o zamierzeniach na przyszłość w tej dziedzinie, będzie mowa w sprawozdaniach z działalności komisji.

Pozatem prezydjum zainicjowało uporządkowanie barw nitek rozpoznawczych w przewodnikach izolowanych i rozdział ich między istniejące krajowe fabryki kabli.

2. WYDAWNICTWA.

W okresie sprawozdawczym prezydjum Komitetu dysponowało kredytami Ministerjum Robót Publicznych, przeznaczonymi na wydawnictwa w większych rozmiarach, niż na prace przepisowe, wobec czego można rozwinąć dosyć wydatnie działalność wydawni-

*) Przedruk z № 2 „Sprawozdania i Prace Polskiego Komitetu Elektrotechnicznego” z dn. 15.III.1928 r.

czą. Pozatem przeznaczono na ten cel znaczną sumę z funduszków społecznych, licząc na to, że wkłady na wydawnictwa mogą w przyszłości nieść pokaźny dochód na cele Komitetu. I tak wydano:

1. „Normy na izolatory linjowe wysokiego napięcia” (PPNE — 8) — w postaci norm.
2. „Wskazówki niesienia doraźnej pomocy w wypadku porażenia prądem elektrycznym” (PPNE — 9) — w postaci norm, broszurki oraz tablic ściennych.
3. „Przepisy budowy i ruchu urządzeń elektrycznych prądu silnego” (PPNE — 10) — w postaci broszury (str. V + 108).
4. „Obliczanie słupów elektrycznych” (PKE — 25) prof. *St. Wysockiego*, jako objaśnienie do przepisów na linje napowietrzne, w postaci książki (str. X + 146 + 19).
5. „Wiadomości PKE” 6 zeszytów Nr. 8 — 13 (str. 43).
6. Pozatem rozpoczęto druk: „Słownika elektrotechnicznego” w 6 językach, ułożonego przez prof. *St. Wysockiego*.

Prezydjum Komitetu składa niniejszem podziękowanie Ministerjum Robót Publicznych za umożliwienie powyższych wydawnictw, zwłaszcza obu większych książek, które zapełnią poważną lukę w polskim piśmiennictwie elektrotechnicznym.

Sprawozdanie i prace bieżące Komitetu były — jak poprzednio — drukowane bezinteresownie w Przeglądzie Elektrotechnicznych, za co należą się jego Redakcji wyrazy gorącego uznania.

3. STOSUNKI Z ORGANIZACJAMI POKREWNEMI.

Prezydjum i biuro Komitetu utrzymywały stosunki przyjazne zarówno z organizacjami o podobnym charakterze, jak Polski Komitet Normalizacyjny i Polski Komitet Energetyczny, jak też i ze zrzeszeniami, należącymi do PKE. Między PKE a PKN istnieje wymiana wydawnictw, oraz delegatów do komitetu. Pożądane byłoby to samo w stosunku i do PKE, aby można było wzajemnie się informować o pracach i zamierzeniach i aby w ten sposób uniknąć rozpraszania wysiłków.

Zarówno PKE jak PKE n wzięły udział w delegacji naszego Komitetu na ostatnim kongresie CEI w Bellagio, przez wysłanie delegatów do tych komitetów technicznych CEI, których prace stoją bliżej w związku z działalnością tamtych. Podobnie Polski Związek Komunikacyjny umożliwił wzięcie udziału naszego delegata w zebraniach Komitetu silników trakcyjnych w Bellagio. Ze Stowarzyszeniem Elektrotechników Polskich toczyły się nieoficjalne konferencje na temat bliższej współpracy, a nawet zespolenia się w przyszłości, tak, jak to jest we wszystkich większych organizacjach zagranicznych, gdzie stowarzyszenia elektrotechników ogniskują prace normalizacyjne, oraz współpracę międzynarodową (Szwecja, Niemcy, Anglja, Czechy, Stany Zjednoczone i in.). Akcja za zjednoczeniem się stowarzyszeń i organizacji elektrotechnicznych na terenie Stowarzyszenia Elektrotechników znajduje w PKE zawsze żywy oddźwięk, zrozumienie i poparcie.

4. WSPÓLPRACA MIĘDZYNARODOWA.

W okresie sprawozdawczym prezydjum Komitetu włożyło dużo pracy w zacieśnienie węzłów, jakie zostały nawiązane między Polską, a międzynarodowymi sferami elektrotechnicznymi, głównie na terenie Międzynarodowej Komisji Elektrotechnicznej (CEI.) i Międz. Konferencji Wielkich sieci elektrycznych (C. G. R. E.). Na zebraniach obu tych organizacji, które odbyły się w lecie 1927 r. brała delegacja naszego Komitetu dosyć żywy udział, przejawem czego było powołanie PKE do 3 komisji CEI, oraz ponowny wybór sekretarza generalnego PKE na jednego z wiceprezesów biura GGRE na przeciąg dalszych 2 lat. W związku z tem przewiduje prezydjum wzmoczenie prac w naszych komisjach, zwłaszcza w tych, które są odpowiednikami tych komitetów technicznych CEI. do których zostaliśmy powołani (definicje, symbole, sprzęt rakcyjny). Szczegółowe sprawozdanie z czynności delegacji polskich na te zjazdy znajduje się w Wiadomościach PKE Nr. 11 i 13.

Pragnąc, aby sfery międzynarodowe skupiające się w CEI, poznały kraje słowiańskie, zaprosiliśmy wspólnie z Komitetem czechosłowackim Międz. Komisję Elektr. do odbycia jednego z następnych zjazdów w Pradze i Warszawie. Może to nastąpić najwcześniej za kilka lat.

5. SPRAWY ORGANIZACYJNE I ADMINISTRACYJNE.

Stosunek organizacyjny PKE do Ministerjum Robót Publicznych nie zmienił się. Komitet nadal korzysta z wydatnej pomocy Ministerjum w postaci kredytów, udzielanych na prace przepisowe, na wydawnictwa i na składkę do CEI, oraz w postaci biura w Wydziale Elektrycznym M. R. P., w którym zajęty był stale 1 inżynier, jako kierownik biura i przez jakiś czas 1 kancelistka (wspólnie z P. K. En.).

Wobec obiecanego znacznego zwiększenia kredytów M. R. P. na cele P. K. E. co pozwoli wydatnie zwiększyć nasze stałe biuro, zakres prac Komitetu i ich tempo wzmożą się, a zatem i wzrośnie znaczenie P. K. E. Prezydjum przewidując to, zamierza wszcząć pertraktacje z M. R. P. na temat rewizji „Zasad Organizacji” PKE, zatwierdzonych przez P. Ministra Robót Publicznych w styczniu 1926 r. a wymagających pewnych zmian, jakie wykazał dwuletni okres współpracy P. K. E. z M. R. P. Idzie tu o wyraźniejsze określenie wzajemnych praw i obowiązków, oraz o oparcie P. K. E. o organ bardziej realny niż Państw. Rada Elektryczna, przy zachowaniu charakteru społecznego i samodzielności w pracy, czego prezydjum zawsze stanowczo się domaga. Prezydjum uważa, że organizacja tak poważna, jak nasz Komitet, skupiający całą elektrotechnikę polską, powinna być autorytetem wobec władz i instytucji państwowych i cieszyć się ich zupełnym zaufaniem i specjalną opieką.

Również regulamin Komitetu wykazuje jeszcze pewne braki, które były nie do uniknięcia przy organizowaniu dosyć swoistej instytucji, jaką jest nasz Komitet. Odpowiednie wnioski prezydjum zostaną przedstawione na następnym Zebraniu plenarnem.

W pracach P. K. E. stały udział brały 4 osoby, t. j. sekretarz generalny, kierownik biura, kierownik prac przepisowych i kancelistka, pozatem powierzano opracowywanie pewnych przepisów względnie spraw kilku referentom, którzy byli organami pomocniczymi dla sekcji względnie komisji.

Prezydjum Komitetu odbyło w okresie sprawozdawczym 12 posiedzeń, a biuro załatwiło ok. 1100 spraw.

B. Prace normalizacyjne.

1. KOMISJA DEFINICYJ.

Komisja pracowała początkowo wspólnie z Komisją symboli, jako Komisja definicji i symboli elektrotechnicznych.

Działalność komisji polegała na współpracy z międzynarodową podkomisją słownika elektrotechnicznego CEI., która w okresie sprawozdawczym zajmowała się ustaleniem zasad układu słownika i klasyfikacji terminów. Na obszerną ankietę M. K. E. przygotowała nasza komisja wyczerpującą odpowiedź, która była przedstawiona na zebraniu podkomisji w Paryżu w czerwcu 1927 r. Z ramienia P. K. E. brał udział w tem zebraniu prof. *K. Drewnowski*. Ponieważ opinia polska odbiegała znacznie od innych co do poglądów na ustrój słownika międzynarodowego, P. K. E. został specjalnie uproszony o ponowne przedyskutowanie sprawy. Rezultatem tego był nowy memoriał P. K. E. złożony zebraniu podkomisji w Bellagio. Z ramienia PKE w obradach tej podkomisji brał udział p. *K. Drewnowski*. Obszerniejsze sprawozdanie z tego zostało zamieszczone w „Wiadomościach P. K. E.” Nr. 13.

Wobec głębszego zainteresowania się sprawami słownika międzynarodowego, okazanego przez nasz Komitet, został on powołany na członka czynnego Komitetu definicji. Wymagać to będzie jeszcze czynniejszej naszej współpracy na tym terenie z C. E. I. Trzeba było zatem Komisję definicji i symboli P. K. E. rozdzielić na dwie odrębne ko-

misje. Na porządku prac nowej Komisji definicji, znajduje się zaopiniowanie projektu układu słownika międzynarodowego, przyjętego w Bellagio, oraz dalsza praca nad jego ułożeniem.

Przewodniczenie nowej komisji objął prof. *L. Staniewicz*.

2. KOMISJA SYMBOLI.

W okresie sprawozdawczym prace Komisji symboli polegały na przedyskutowaniu i przepracowaniu materiału, nadesłanego z Podkomisji symboli teletechniki i radjotechniki Komitetu symboli C. E. I., pracującej pod przewodnictwem prof. *Streckera* w Berlinie. W materiałach tych pierwszy raz między innymi uwzględnione były również i propozycje polskie. Wnioski nasze w tej dziedzinie zreferował w kwietniu z r. w Berlinie na posiedzeniu tej podkomisji członek Komisji symboli P. K. E. mjr. inż. *Krulisz*.

Po nowym przedyskutowaniu w tej podkomisji wniosków międzynarodowych na podstawie materiałów, przywiezionych z Berlina, Komisja symboli przystąpiła do nowego wydawnictwa Symboli teletechniki i radjotechniki, których pierwotne wydawnictwo było już brane pod uwagę w dyskusji podczas zjazdu plenarnego M. K. E. w Nowym Yorku w roku zeszłym. Nowe to wydanie propozycji polskich wysłane zostało w ilości kilkudziesięciu egzemplarzy do międzynarodowej podkomisji symboli i teletechniki i radjotechniki.

W lipcu roku zeszłego nadeszły znowu nowe materiały symboli teletechniki i radjotechniki w nowym opracowaniu i w nowym zestawieniu propozycji poszczególnych komitetów narodowych; był to ponowny projekt symboli teletechniki i radjotechniki, opracowany przez podkomisję. Komisja symboli opracowała swe uwagi i wnioski, dotyczące tego projektu; zostały one wydrukowane przez sekretariat generalny M. K. E. i rozesłane do wszystkich komitetów narodowych.

Delegaci polscy na zjeździe plenarnym M. K. E. w Bellagio wzięli czynny udział w pracach wspomnianej podkomisji międzynarodowej, gdzie wiele bardzo wniosków polskich zostało uwzględnionych. Delegatem PKE był pplk. inż. *W. Günther*. Dalszy przebieg tej sprawy został podany w sprawozdaniu ze Zjazdu w Bellagio (Wiadomości P. K. E. Nr. 13).

Oprócz symboli teletechniki i radjotechniki specjalna podkomisja Komisji symboli pracowała nad symbolami trakcji elektrycznej, jednak materiał ten nie mógł być na czas należycie przygotowany, a tem mniej nie mogły być dotyczące propozycje polskie wydane litograficznie, jak to miało miejsce z symbolami teletechniki i radjotechniki i dlatego delegaci Komisji symboli na zjeździe w Bellagio w sprawie symboli i trakcji elektrycznej nie mogli wystąpić czynnie. Podkomisja ta prace swe kontynuować jednak będzie i w przyszłości Komisja symboli także i w tej dziedzinie będzie brała czynny udział w pracy międzynarodowej.

Przewodniczenie Komisji symboli spoczywa dalej w rękach pplk. inż. *Günthera*.

3., KOMISJA PRZEPISÓW BUDOWY I RUCHU URZĄDZEŃ ELEKTRYCZNYCH PRĄDU SILNEGO.

W okresie sprawozdawczym komisja, po opracowaniu skorowidza alfabetycznego do Przepisów budowy i ruchu, dokonała korekty ogólnej, poczem Przepisy — jako projekt — zostały wydane drukiem i w znacznej części nakładu rozesłane instytucjom, stowarzyszeniom i wybitnym elektrotechnikom do zaopiniowania. Reszta nakładu została wyczerpana w krótkim czasie.

Po upływie terminu zgłaszania uwag do tego projektu Komisja rozpatrzyła cały materiał, będący do dyspozycji; w szczególności uwagi swe nadesłali: Ministerjum Poczty i Telegrafów, Inspekcja elektryczna Magistratu st. m. Warszawy, Polski Związek Przedsiębiorstw Elektrycznych, Lwowskie Koło Stowarzyszenia Elektrotechników Polskich, inż. *M. Bizoń*, inż. *B. Hac*, inż. *L. Nowicki*, prof. *Pożaryski*, inż. *K. Trompéteur*, inż. *J. Tymowski*, prof. *St. Wysocki*. Wszystkie uwagi były przez Komisję skrupulatnie badane i zostały w miarę możliwości uwzględnione przy redagowaniu ostatecznego tekstu Przepisów.

Projekt Przepisów w ostatecznej redakcji został przyjęty przez prezydium Komitetu i złożony do uchwały IX. zebraniu plenarnemu P. K. E.

Przewodniczącym Komisji jest prof. G. Skolnicki, który wraz z inż. B. Szapiro zajmował się ostateczną redakcją Przepisów.

4. KOMISJA URZĄDZEŃ ELEKTRYCZNYCH.

Komisja pracowała nad trzema sprawami: a) napięcia normalne, b) napięcia probiercze dla izolatorów, c) przepisy na linie napowietrzne.

a) *Napięcia normalne.* Na Kongresie C. E. I. w Bellagio 1927 r. zatwierdzono bez zmian dwie tablice międzynarodowych napięć normalnych, przyjęte na Kongresie w Nowym Yorku 1926 r. Ponieważ napięcia normalne w Polsce pozostały dotychczas bez zmiany i nie są w zupełności zgodne z międzynarodowymi, Komisja, na zlecenie prezydium P. K. E. ma opracować propozycję nowych napięć normalnych w Polsce. Lista tych napięć ma być przedyskutowana przez specjalną komisję międzyministerjalną która ma być powołana, celem nowelizacji Rozporządzenia Ministra Robót Publicznych z dnia 26 maja 1923 r. w przedmiocie normalizacji napięć elektrycznych.

Pozatem Komisja ma przedyskutować i przedstawić propozycje napięć normalnych, niższych od 100 woltów, oraz opinię w sprawie dodania do listy napięć wysokich napięcia 380 wzgl. 400 kV, w myśl zlecenia Kongresu w Bellagio, który postanowił w sprawach tych zwrócić się do komitetów narodowych.

b) *Napięcia probiercze dla izolatorów.* Kongres w Bellagio przyjął pewne dyrektywy dla napięć probierczych oraz dla warunków prób izolatorów. Dyrektywy te w liczbie 10 (p. Wiadomości P. K. E. Nr. 13, str. 105) dotyczą izolatorów wszelkich typów, wykonanych z wszelkiego rodzaju materiałów. Cztery pierwsze zostały uchwalone definitywnie, co się zaś tyczy reszty, w sprawie warunków prób, to należy je uznać jedynie jako „polecenie”. Komitety narodowe mają przesłać swoje opinie odnośnie do tych punktów. W obradach Komitetu napięć C. E. I. w Bellagio brał udział z ramienia P. K. E. prof. K. Drewnowski.

Ponieważ niektóre punkty dyrektyw nie zgadzają się w zupełności z polskimi przepisami na izolatory, Komisja sprawę tę opracuje, poczem opinia zostanie przesłana do C. E. I.

c) *Międzynarodowe przepisy na linie napowietrzne.* Komisja opracowała i przesłała do C. E. I. nader szczegółową odpowiedź na kwestjonariusz belgijskiego komitetu w sprawie przepisów na linie napowietrzne. Względem projektu przepisów międzynarodowych stanowisko Polski zostało ujęte przez P. K. E. w uwagach, rozesłanych poszczególnym komitetom narodowym przez Międzynarodową Komisję Elektrotechniczną. W zebraniach odpowiedniego komitetu w Bellagio brał udział inż. K. Siwicki, jako delegat P. K. E. Sprawę nowelizacji przepisów polskich na linie napowietrzne prezydium P. K. E. przekazało Komisji przewodów napowietrznych (pod przewodnictwem prof. St. Wysockiego), która opracuje odnośne wnioski dla Ministerjum Robót Publicznych. Wobec tego Komisja urządzeń elektrycznych została przemianowana na „Komisję napięć”; przewodniczącym nowej Komisji pozostał inż. B. Hac.

5. KOMISJA URZĄDZEŃ ELEKTRYCZNYCH W KOPALNIACH WĘGLA.

Przebieg prac Komisji przy układaniu projektu „Przepisów budowy i ruchu urządzeń elektrycznych prądu silnego w podziemiach kopalń” był następujący:

Prace Komisji polegały przede wszystkim na zebraniu materiału ze źródeł zagranicznych, mianowicie: niemieckich, czeskich, austriackich, belgijskich, francuskich, amerykańskich i angielskich. Materiał ten został szczegółowo przedyskutowany poczem przyjęto układ projektu według wzoru belgijskiego. Opracowano kolejno dwie redakcje, z których wyłonił się ostateczny projekt komisji.

Jako dodatek do projektu powyższych przepisów zredagowano „Zasady budowy maszyn dla kopalń z gazami wybuchowymi”.

Projekt „Przepisów” został rozesłany do zainteresowanych urzędów, instytucji oraz wybitnych fachowców w celu zasięgnięcia ich opinii, jednocześnie zaś zorganizowano w Katowicach zebrania dyskusyjne z czynnikami najbardziej w przepisach zainteresowanymi, a mianowicie z przedstawicielami Ministerjum Przemysłu i Handlu, Wyższych Urzędów Górniczych, Związków Przemysłowców Górnośląskich i Zagłębia Dąbrowskiego.

Władze górnicze wykazały duże zainteresowanie „Przepisami i Zasadami”, oraz gotowość nadania im mocy obowiązującej. W Związku Przemysłowców odbyło się również zebranie kierowników ruchu zapytanych o opinię przez P. K. E. Na posiedzeniu tem została sformułowana jednolita opinia, którą Związek następnie przesłał do Komisji.

W celu uzgodnienia życzeń Władz górniczych i Związku Przemysłowców, zwołano posiedzenie, na którym jednak Władze górnicze nie mogły zająć jednolitego stanowiska w niektórych punktach, dotyczących kopalń z gazami wybuchowymi. Po naradzie wewnętrznej zakomunikowały one propozycję nowej redakcji odnośnych punktów.

W ostatniej swej redakcji projekt Przepisów zawiera co do treści, 52 paragrafy zaczerpnięte z przepisów niemieckich, 17 z przepisów belgijskich, 7 — angielskich, 5 — austriackich, 2 — czeskich oraz około 9 paragrafów dodanych przez Komisję. Układ przepisów jest wzorowany częściowo na przepisach belgijskich, a uzgodniony z ogólnymi „Przepisami budowy i ruchu urządzeń elektrycznych prądu silnego”. Projekt zostanie niebawem ogłoszony w Przegl. Elektr.

Ponieważ stosowanie przepisów w kopalniach gazowych nastęcza we wszystkich prawie krajach dotychczas jeszcze różne wątpliwości, wybór typów maszyn i przyrządów, zależnie od stopnia niebezpieczeństwa kopalni, pozostawia się tymczasowo decyzji odnośnych Władz górniczych, dając im jedynie wskazówki postępowania, zawarte w „Zasadach budowy”.

W związku z powyższym został zgłoszony przez inż. A. Grozę wniosek utworzenia stałej komisji dla badań nad warunkami pracy urządzeń elektrycznych w kopalniach gazowych. Komisję taką mogłyby powołać Władze górnicze lub P. K. E. Na razie sprawa ta pozostaje jeszcze otwartą.

Przewodniczącym Komisji jest inż. J. Obrąpalski.

6. KOMISJA URZĄDZEŃ DŹWIGOWYCH.

Prace Komisji w jesiennym półroczu 1927 r. polegały na ustaleniu ostatecznej redakcji projektu przepisów. Projekt ten został przesłany do Sekcji Przepisowej P. K. E. a następnie na posiedzenie prezydium Komitetu, które go przyjęło i opublikowało w Przeglądzie Elektrotechnicznym (Nr. 3 z 1928 r.) z trzechmiesięcznym terminem dla nadsyłania uwag.

Przewodniczącym Komisji był inż. W. Rozental.

7. KOMISJA TEATRÓW ŚWIETLNYCH.

W okresie sprawozdawczym komisja rozesłała opracowany przez siebie projekt „Przepisów technicznych na urządzenia elektryczne w kinematografach”, jak również pytania egzaminacyjne i warunki kwalifikacyjne dla kinomechaników, do zaopiniowania fachowcom i zainteresowanym instytucjom. Na podstawie nadesłanych uwag została opracowana nowa redakcja i na zebraniu, odbytem przy udziale przedstawicieli władz i instytucji zainteresowanych, ustalono ostateczną redakcję projektu, przyczem zalecono dołączyć do niej: przepisy na urządzenia kabin przy wypożyczalniach filmowych, kwalifikacje i obowiązki personelu kinotechnicznego, pytania egzaminacyjne, wreszcie, w charakterze instrukcji, regulamin pracy kinomechanika.

Sekcja przepisowa, stojąc jednak na stanowisku działalności Komitetu wyłącznie naukowo - technicznej orzekła, że załączniki te nie nadają się do przepisów P. K. E. i że wydanie ich należy pozostawić zainteresowanym władzom.

Projekt przepisów technicznych na urządzenia elektryczne w kinematografach, po przyjęciu przez prezydium P. K. E., został ogłoszony w Nr. 20 Przegl. Elektr. z r. 1927 oraz w Wiadomościach P. K. E. Nr. 12 z terminem dwumiesięcznym dla nadsyłania uwag.

Ostateczny tekst, powyższych przepisów, uwzględniający zgłoszone w tym terminie uwagi, zostanie przedstawiony do zatwierdzenia IX-mu zebraniu plenarnemu P. K. E.

Przewodniczącym Komisji był inż. *K. Gnoiński*.

8. KOMISJA MASZYN ELEKTRYCZNYCH.

W roku ubiegłym pracami, związanymi z przepisami na maszyny elektryczne zajmowały się dwie komisje: jedra, mająca za zadanie przygotowanie opinii P. K. E. na zjazd Międzynarodowej Komisji Elektrotechnicznej, druga zaś, zajmująca się przepisami polskimi na maszyny elektryczne.

Komisja pierwsza zbierała się w roku ubiegłym parokrotnie, w miarę napływu materiałów z M. K. E.

Z prac dokonanych należy wymienić:

a) odpowiedź P. K. E. w sprawie tolerancji dla szeregu wielkości charakterystycznych dla maszyn elektrycznych. Materiałem do powyższej odpowiedzi było opracowane przez Biuro Centralne M. K. E. zestawienie opinii wszystkich komitetów narodowych należących do M. K. E.;

b) wydanie opinii co do napięć probierczych, jakie zaproponowano na zebraniu plenarnym M. K. E. w Nowym Yorku;

c) ustalenie opinii P. K. E. co do normalnej temperatury otoczenia;

d) zgłoszenie projektu klasyfikacji maszyn elektrycznych z punktu widzenia ochrony i chłodzenia.

Część powyższych tematów została przesłana do Biura Centralnego M. K. E. w postaci drukowanych opinii, część zaś pozostawiono inż. *Romanowi*, jako delegatowi Komisji maszyn, do ustnego zakomunikowania i ewent. obrony na zjeździe M. K. E. w Bellagio. Sprawozdanie z posiedzeń komisji maszyn M. K. E. w Bellagio zostało ogłoszone w Przegl. Elektr. z 1927 r. Nr. 24 i w Wiadomościach P. K. E. Nr. 13.

W roku bieżącym Komisji P. K. E. przypadną następujące prace:

a) Rozpatrzenie i wyrażenie zgody lub sprzeciwu co do: nowych przepisów M. K. E. (publikacja 34); listy proponowanych ostatecznie tolerancji; wymiarów iskierników pomiarowych.

b) Wydanie opinii lub nowej propozycji co do: temperatury otoczenia i związanych z nią wzrostów temperatury; nieustalonych dotychczas tolerancji; szeregu prób dielektrycznych; norm na iskierniki; włączenia do przepisów pojęcia „mocy dorywczej”; pomiaru stopnia zniekształcenia fali napięcia.

Druga Komisja, zajmowała się opracowaniem projektu przepisów polskich. (Szczegółowe sprawozdanie z zebrania organizacyjnego zostało zamieszczone w Nr. 9 „Wiadomości P. K. E.”).

Projekt ten miał być wzorowany na przepisach niemieckich ze względu na ich doniosłe znaczenie dla przemysłu polskiego, pozostającego w ciągłej konkurencji z niemieckim. Zakończenie pracy powyższej, przewidywane na jesień roku zeszłego, zostało opóźnione z racji ukazania się podczas zjazdu w Bellagio nowych przepisów M. K. E., różniących się zarówno co do układu, jak i treści w stopniu dość znacznym od przepisów niemieckich. Wypadło więc projekt przepisów polskich przystosować w granicach, dopuszczalnych do owego nowego wydania M. K. E. Projekt powyższy został już opracowany i zesłany fachowcom do zaopiniowania.

W bieżącym roku do zadań komisji należeć będzie: zestawienie i uzgodnienie opinii rzeczoznawców co do pierwszego projektu przepisów na maszyny; zredagowanie drugiego poprawionego projektu tych przepisów; zredagowanie pierwszego projektu przepisów na transformatory.

Wobec wielokrotnie stwierdzonej potrzeby skoordynowania prac nad przepisami z opiniami i zaleceniami M. K. E. obie wyżej wspomniane komisje zostały w roku bieżącym połączone w jedną ogólną komisję pod przewodnictwem inż. *J. Romana*.

W celu ustalenia łączności z komisją sprzętu trakcyjnego, która pracuje nad pokrewnymi przepisami na silniki trakcyjne przewodniczący będzie uczestniczył w posiedzeniach tej ostatniej, zaś przewodniczący tamtej komisji — w komisji maszyn elektrycznych.

9. KOMISJA SILNIKÓW TRAKCYJNYCH.

Komisja silników trakcyjnych pracowała nad sprawami, przekazanymi komitetom narodowym przez Międzynarodową Komisję Elektrotechniczną, a dotyczącymi: prób dielektrycznych, na komutację, na mechaniczną wytrzymałość silnika z uwzględnieniem szczególnem siły odśrodkowej, oraz pomiarów temperatury (za pomocą pomiarów oporu, termometrem, sondami elektrycznymi).

Jako ostatnią z tej dziedziny poruszono propozycję amerykańską dopuszczenia wyższych temperatur dla silników trakcyjnych okapturzonych. Jako podstawę do dyskusji przyjęto referat prof. *Podoskiego*. Ożywiona dyskusja wykazała, że z pośród 6-ciu obecnych połowa jest zwolennikami, połowa zaś łącznie z przewodniczącym — przeciwnikami projektu amerykańskiego. W obecnej chwili, kiedy projekt amerykański został przez jego inicjatorów cofnięty, sprawa przestała być aktualną.

Po wyczerpaniu spraw natury technicznej zastanawiano się nad sposobami urzeczywistnienia żywszej i ściślejszej współpracy z M. K. E. Zgodnie z wyrażoną dawniej opinią uznano za konieczne poczynić starania dla uzyskania subsydjum na pokrycie kosztów podróży delegata Komisji na zjazd w Bellagio. Rezultat tych zabiegów był pomyślny. Dzięki pomocy P. K. E. oraz Związku Przedsiębiorstw Komunikacyjnych uzyskano potrzebne fundusze i zgodnie z uprzednio dokonanym wyborem prof. *Podoski* reprezentował Komisję na międzynarodowym zjeździe w Bellagio. W ten sposób nawiązany został bliski kontakt z pracami M. K. E. i ułatwiona została obrona przez naszą Komisję, też uznanych za słuszne.

Tematem ostatniego posiedzenia Komisji było właśnie obszernie sprawozdanie prof. *Podoskiego* z prac w Bellagio. Jak wynika z tego sprawozdania delegat nasz wziął czynny udział w zjeździe, czego wyrazem było zaproszenie P. K. E. do Komitetu silników trakcyjnych przy M. K. E.

Na zjeździe w Bellagio stwierdzono, że w obecnej chwili opracowanie norm dla silników trakcyjnych zostało właściwie zakończone. Pozostałych kilka spraw rozesłano do komitetów narodowych i należy rozszerzyć ramy pracy Komitetu przez zajęcie się wszelkimi maszynami i przyrządami na lokomotywach i wagonach.

W tych warunkach najbliższem zadaniem Komisji — będzie podjęcie pracy redakcyjnej nad polskimi przepisami na silniki trakcyjne, po wyjaśnieniu kilku jeszcze pytań przekazanych do rozpatrzenia komitetom narodowym.

Przewodniczącym Komisji jest inż. *K. Mech*.

10. KOMISJA LAMP ELEKTRYCZNYCH.

Komisja opracowała, na podstawie referatu inż. *Czaplickiego*, dyskusji oraz uwag, nadesłanych przez krajowe fabryki żarówek „Cyrkon“, „Osram“ i „Philips“, projekt przepisów przyjmowania żarówek. Projekt ten rozesłany został do członków Komisji, którzy do dnia 1.III — 1928 r. mają nadesłać swoje uwagi, poczem odbędzie się ogólne posiedzenie Komisji dla ostatecznego ustalenia tekstu projektu tych przepisów.

Przewodniczącym Komisji jest inż. *E. Potemski*.

11. KOMISJA TELETECHNICZNA.

(Przy Stowarzyszeniu Teletechników Polskich).

W okresie sprawozdawczym Komisja pracowała w uszczuplonym gronie, wobec powołania niektórych członków w skład międzyministerjalnej komisji do znormalizowania apa-

ratów telefonicznych. Z powyższych względów prace Komisji ograniczyły się do jednego działu, mianowicie norm na izolatory teletechniczne.

Odbyło się ogółem 10 posiedzeń, na których ustalono uwzględnienie w normach trzech typów izolatorów porcelanowych. Zamówiono drewniane modele izolatorów według rysunków projektowanych polskich typów, poczem posługując się modelami i rysunkami zajęto się ustaleniem kształtu i wymiarów największego typu, oznaczonego Nr. 1. Z przedstawicielami firm „Giesche” i „Čmielów”, których zaproszono na jedno z posiedzeń w charakterze rzeczoznawców w zakresie produkcji, celem uzyskania fachowych uwag i uzgodnienia projektu z warunkami fabrykacji, omówiono zasadnicze normy, jakim izolatory mają odpowiadać, oraz przepisy odbioru. Na posiedzeniach następnych ustalono ostateczny kształt i wymiary izolatora typu Nr. 1. Na podstawie powyższych uchwał co do kształtu i wymiarów sporządzony został rysunek normalnego polskiego izolatora porcelanowego typu Nr. 1. Według tego rysunku zamówiono w firmie „Giesche” partję próbną izolatorów.

Rozpoczęto opracowanie szczegółowych przepisów na izolatory porcelanowe, obejmujących wymagania ogólne, próby i badania. Pierwszy z tych działów jest opracowany całkowicie. Komisja jest organem Stow. Teletechników Polskich, uznanym, jako komisja P. K. E.

Przewodniczącym jej jest inż. *K. Zajdler*.

12. KOMISJA RADJOTECHNICZNA.

W okresie sprawozdawczym Komisja opracowała w ostatecznej formie przepisy: na dołączanie odbiorników radjotechnicznych do sieci świetlnej, na dołączanie odbiorników do sieci telefonicznych i rozpatrzyła szereg uwag nadesłanych w sprawie przepisów. Dalej podała w ostatecznej formie projekty norm na lampy katodowe odbiorcze i na wtyczki do urządzeń radjotechnicznych. Projekty tych prac zostały częściowo wydrukowane i wejdą pod obrady IX-go Zebrania plenarnego PKE, częściowo zaś będą niedługo opublikowane.

W dziedzinie prac międzynarodowych Komisja opracowała odpowiedzi na kwestjonariusze holenderskie w sprawie lamp dwu i trójelektrodowych.

Pozatem przewodniczący Komisji był delegowany do Berlina na posiedzenie podkomisji C. E. I. dla symboli teletechnicznych i radjotechnicznych. Ostatnio, w porozumieniu z Komisją, jeździł do Rypina ekspert radjotechniczny M. P. i T. p. *Stefan Manczarski*, celem zbadania i usunięcia przeszkód elektrownianych uniemożliwiających odbiór audycji radjofonicznych; przeszkody te zostały całkowicie usunięte.

Przewodniczącym Komisji jest mjr. inż. *K. Krulisz*.

13. KOMISJA ZAKŁÓCEŃ TELETECHNICZNYCH.

Komisja została zorganizowana w końcu r. ub. Na zebraniu organizacyjnym ustalono program prac, według którego postanowiono opracować odpowiedzi na pytania dotyczące pierwszej części przepisów zabezpieczeń od bezpośredniego zetknięcia się drutów linii prądu silnego z drutami linii telekomunikacyjnej. Pozatem Komisja zajęła się przestudjowaniem materiałów Międzynarodowego Komitetu Doradczego, dotyczących drugiej części przepisów t. j. zabezpieczenia linii telekomunikacyjnych od szkodliwych wpływów pola elektrycznego i pola magnetycznego, znajdujących się w pobliżu linii prądu silnego.

Na następnym zebraniu Komisji mają być uchwalone główne wytyczne zarówno dla pierwszej, jak i dla drugiej części przepisów, poczem przepisy będą mogły być opracowane przez referenta.

Przewodnictwo Komisji objął inż. *B. Hac*.

14. KOMISJA PRZYRZĄDÓW POMIAROWYCH.

Jako program pracy Komisji prezydium PKE wytknęło opracowanie opinii polskiej dla Międzynarodowej Komisji Elektrotechnicznej, która rozpoczęła prace nad ułożeniem

międzynarodowych przepisów na liczniki elektryczne. Sprawa ta poruszana była na zjeździe M. K. E. w Bellagio w 1927 r., na którym postanowiono komitetem narodowym szereg pytań, dotyczących przepisów na liczniki. W 1928 roku P. K. E. ma na nie dać odpowiedź. Wyczerpujące sprawozdanie zostało ogłoszone w Wiadomościach P. K. E. Nr. 13 Przewodnictwo Komisji objął inż. *B. Jabłoński*.

15. KOMISJA OLEJÓW IZOLACYJNYCH.

Komisja zgłosiła na Międzynarodową Konferencję Wielkich sieci w Paryżu 1927 r., referat pod tyt. „Sur le nombre de types de huiles isolantes à prévoir dans les spécifications internationales”. Na plenarnem zebraniu Konferencji referat ten streścił i bronił w dyskusji przewodniczący Komisji inż. *T. Czapliski*, który również w imieniu polskiej delegacji brał udział w pracach specjalnej Komisji olejowej wyłonionej na samej Konferencji.

Komisja dokonała badań laboratoryjnych nad próbkami olejów, nadesłanych przez CEI, i wyniki badań złożyła na zebranie Międzynarodowej Komisji Elektrotechnicznej w Bellagio. Badanie następnej partji próbek jest w toku.

Wobec wolnego tempa prac MKE w zakresie normalizacji olejów, polska Komisja olejów izolacyjnych przystąpiła do opracowania polskich przepisów na oleje, nie czekając na ukończenie prac międzynarodowych, lecz uwzględniając w całości dotychczasowe uchwały MKE.

16. KOMISJA MAS KABLOWYCH.

Prezydjum P. K. E. poleciło Komisji opracować polskie przepisy na masę zalewną do kabli, których brak daje się odczuwać. Na terenie międzynarodowym jest tych przepisów niewiele; w Polsce zaś są jedynie przepisy odbiorcze na masy kablów, opracowane przez Laboratorium Wysokich Napięć Politechniki Warszawskiej (p. Przegl. Elektr. 1927, zesz. Nr. 15). Projekt tych przepisów ma być ukończony w marcu b. r., poczem zostanie przesłany do opinii szerszych kół specjalistów.

Przewodnictwo Komisji objął prof. *K. Drewnowski*.

17 i 18. *Komisja ratownicza i przewodów napowietrznych* sprawozdań z działalności nie nadesłały.

B A N K
GOSPODARSTWA KRAJOWEGO

O D D Z I A Ł
KREDYTU DŁUGOTERMINOWEGO

I N F O R M A C J E

o warunkach, na jakich Bank Gospodarstwa Krajowego udziela
pożyczek przemysłowych w obligacjach bankowych

1) Pożyczki udzielane są w 7 i pół procentowych obligacjach bankowych, opiewających na złote w zlocie, na zastaw nieruchomości przemysłowych, zapisanych w księgach hipotecznych i mających należycie uregulowany tytuł własności, przyczem zastaw na takich nieruchomościach ma być rozciągnięty również na maszyny i urządzenia przemysłowe. Bank żąda zabezpieczenia pożyczek na pierwszym miejscu hipoteki,

2) Teatry, kopalnie i kamieniołomy nie mogą służyć, jako zabezpieczenie pożyczki w obligacjach,

3) Pożyczka nie może przekraczać 50 proc., wyprowadzonej przez rzeczoznawców bankowych wartości gruntów, 40 proc. wartości budynków i 1/3 wartości maszyn, nieodzwrotnie potrzebnych do prowadzenia przedsiębiorstwa i trwale połączonych z nieruchomością,

4) Bank udziela obecnie pożyczek przemysłowych takim przedsiębiorstwom przemysłowym, których wytrzymałość kredytowa obliczona w sposób w ustępie 3) podany, dopuszczałaby zaciągnięcie pożyczki w wysokości przynajmniej Zł. w zł. 172.000.

5) Pożyczki udzielane być mogą, zależnie od rodzaju przedsiębiorstwa:

na lat 13 przy spłacie półrocznej na kapitał i amortyzację	6%
„ „ 11 „ „ „ „ „ „	6,75%
„ „ 8 ¹ / ₂ „ „ „ „ „ „	8%
„ „ 7 ¹ / ₂ „ „ „ „ „ „	9%

ponadto pobiera Bank przy każdej półrocznej racie amortyzacyjnej, dodatek administracyjny w wysokości pół procent półrocznie od każdorazowej reszty dłużnego kapitału,

6) Do podania o udzielenie długoterminowej pożyczki przemysłowej dołączyć należy:

- a) bilans zamknięcia za ostatni rok administracyjny wraz z rachunkiem strat i zysków,
- b) bilans surowy za ostatni miesiąc,
- c) opis przedsiębiorstwa,
- d) plan użycia pożyczki i uzasadnienia jej celowości,

e) oszacowanie przedsiębiorstwa (dokonane np. przez Komisję Wojewódzką, instytucję kredytową i t. p.) lub w braku takiego szacunku, cyfry wartości gruntów, budynków i maszyn (dla każdej grupy odrębnie) ofiarowanych na zabezpieczenie pożyczki, przynajmniej wedle własnej oceny,

7) po wstępnym rozpatrzeniu podania Bank zawiadamia klienta o swej decyzji co do traktowania i żąda ewentualnie przedłożenia dalszych potrzebnych dokumentów, jak również złożenia zaliczki na koszt oszacowania, poczem deleguje własnych ekspertów technicznych i buchalteryjnych i dopiero na podstawie wyników szacunku i ekspertyzy decyduje o przyznaniu pożyczki (lub odmowie) i wydaje ewentualnie promesę, ustalając wysokość pożyczki, czas trwania i warunki kredytu.

8) Wypłata pożyczki zależy od możliwości ulokowania obligacji, z tego powodu Bank zastrzega sobie prawo zarządzenia wypłaty w terminie, który sam uzna za stosowny. Przy wypłacie klient otrzymuje gotówkę, pochodzącą z realizacji obligacji, którą Bank z reguły sam przeprowadza.

9) Podania wnosić należy do Zakładu Centralnego Banku Gospodarstwa Krajowego w Warszawie.

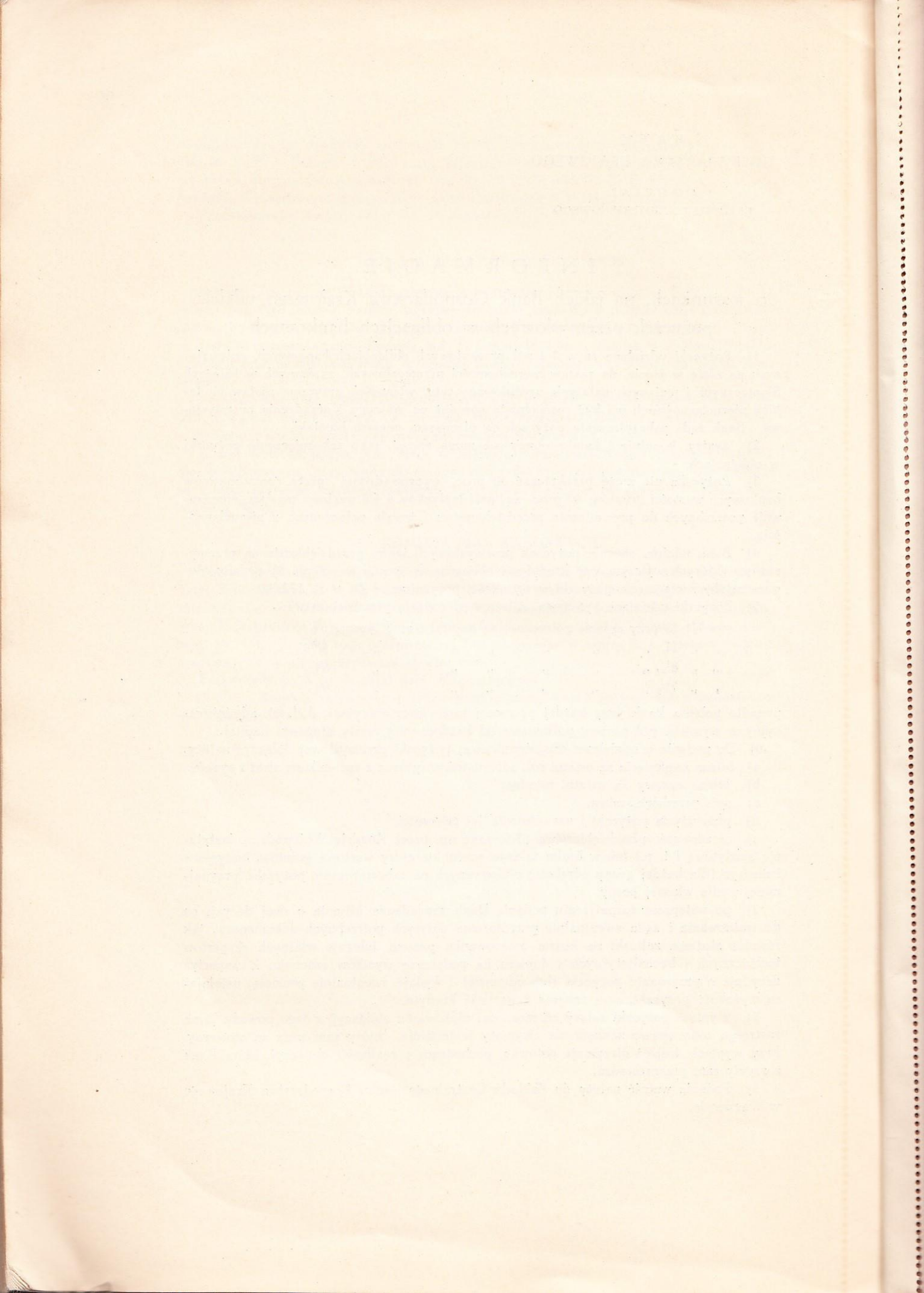

dn. 192 .. r.

Do
Polskiego Związku Przedsiębiorstw Elektrotechnicznych
w Warszawie

DEKLARACJA

Firma
Dokładny adres tel.
Zakres działalności

Po zapoznaniu się ze statutem Polskiego Związku Przedsiębiorstw Elektrotechnicznych, prosi o zapisanie jej w poczet członków Związku.

Na czele firmy stoją pp.

Wobec Związku reprezentować będą pp.

Firma opłaca świadectwo przemysłowe kategorii $\frac{\text{handlowej}}{\text{przemysłowej}}$

Jako członków wprowadzających podajemy niżej podpisanych przedstawicieli firm:

1)

2)

W razie przyjęcia na członka Związku zobowiązujemy się zastosować do wszystkich przepisów statutu, w szczególności zaś do par. 11 i prosimy o zapisanie nas do istniejącej przy Związku

Sekcji

Podpis pod pieczęcią firmową

Faint, illegible text, possibly bleed-through from the reverse side of the page. The text is arranged in several paragraphs and is mostly centered on the page.

